

\* Bu el kitabının içeriğinin bir bölümü, kurulu yazılıma veya servis sağlayıcınıza bağlı olarak telefonunuzdan farklı olabilir.



# ÜÇ BANT GPRS TELEFON SGH-300M



ELECTRONICS



World Wide Web  
<http://www.samsungmobile.com>

Printed in Korea  
Code No.: GH68-xxxxxA  
Turkish. 07/2003. Rev. 1.0

# İçerik

<b>Önemli Güvenlik Uyarıları .....</b>	<b>7</b>
<b>Paketi açma .....</b>	<b>9</b>
<b>Telefonunuz .....</b>	<b>10</b>
Telefon Dizilişi .....	10
Ekran .....	13
Servis Işığı .....	16
<b>Başlarken .....</b>	<b>17</b>
SIM Kartı Takma .....	17
Pili Şarj Etme .....	19
Telefonu Açma ve Kapama .....	21
<b>Çağrı Fonksiyonları .....</b>	<b>22</b>
Çağrı Yapma .....	22
Sesi Ayarlama .....	24
Çağrı Cevaplama .....	25
Cevapsız Çağrılar Görüntüleme .....	26
Doğrudan Sessiz Moda Geçme .....	28
<b>Fonksiyonları ve Seçenekleri Seçme .....</b>	<b>29</b>
<b>Telefon rehberi .....</b>	<b>31</b>
Bir Numarayı İsimle Birlikte Kaydetme .....	31
Telefon Rehberi Giriş Seçeneklerini Kullanma .....	34
Telefon Rehberinde Numara Bulma .....	35
BirArama Grubunu Düzenleme .....	37
Hızlı arama .....	38
Hafıza Durumunu Kontrol Etme .....	40
<b>Metin Girme .....</b>	<b>41</b>
Metin Giriş Modunu Değiştirme .....	42
T9 Modunu kullanma .....	43
Büyük/Küçük Harf Karakter Modunu Kullanma .....	44
Sembol Modunu kullanma .....	46
Sayı Modunu kullanma .....	46

<b>Çağrı Sırasındaki Seçenekler</b> .....	<b>47</b>
Çağrı Bekletme .....	47
Mikrofonu Kapatma (Sessiz) .....	48
Tuş Tonları Sessizleştirme/Gönderme .....	49
DTMF Tonları Gönderme .....	49
Telefon Rehberinde Numara Bulma .....	50
Mesaj Servisini Kullanma .....	50
İkinci bir Çağrıyı Cevaplama .....	51
Çok taraflı Çağrı Yapma .....	51
<b>Menüleri Kullanma</b> .....	<b>54</b>
Bir Menü Fonksiyonuna Tarama Yaparak Erişme .....	54
Kısayolunu Kullanarak Bir Menü Fonksiyonuna Erişme .....	55
Menü Fonksiyonları Listesi .....	55
<b>Yazılı Mesajlar</b> .....	<b>61</b>
Gelen kutusu (Menü 1.1) .....	61
Giden kutusu (Menü 1,2) .....	62
Yeni Yaz (Menü 1.3) .....	63
Şablonlar (Menü 1.4) .....	66
Ayarlar (Menü 1.5) .....	66
Nesnelerim (Menü 1.6) .....	68
Hafıza Durumu (Menü 1.7) .....	69
Sesli Posta (Menü 1.8) .....	69
Yayın (Menü 1.9) .....	70
<b>Resimli Mesajlar</b> .....	<b>72</b>
Gelen kutusu (Menü 2.1) .....	72
Giden kutusu (Menü 2.2) .....	74
Yeni Yaz (Menü 2.3) .....	75
Hepsini Sil (Menü 2.4) .....	77
Ayarlar (Menü 2.5) .....	77
MMS Profili (Menü 2.6) .....	78
<b>Çağrı Kayıtları</b> .....	<b>79</b>
Cevapsız Çağrılar (Menü 3.1) .....	79
Alınan Çağrılar (Menü 3.2) .....	79
Yapılan Çağrılar (Menü 3.3) .....	80
Hepsini Sil (Menü 3.4) .....	80
Çağrı Süresi (Menü 3.5) .....	80
Çağrı Ücreti (Menü 3.6) .....	81

<b>Ses Ayarları</b> .....	<b>82</b>
Zil Tonu (Menü 4.1) .....	82
Zil Sesi (Menü 4.2) .....	82
Uyarı Tipi (Menü 4.3) .....	83
Tuş takımı Tonu (Menü 4.4) .....	83
Mesaj Tonu (Menü 4.5) .....	84
Kapak Tonu (Menü 4.6) .....	85
Açma/Kapama(Menü 4.7) .....	85
Ekstra Tonlar (Menü 4.8) .....	85
<b>Telefon Ayarları</b> .....	<b>87</b>
Kızılötesi Etkinle (Menü 5.1) .....	87
Ayarlarım (Menü 5.2) .....	88
Açılış Mesajı (Menü 5.3) .....	89
Numaram (Menü 5.4) .....	89
Dil(Menü 5.5) .....	90
Güvenlik (Menü 5.6) .....	90
Ekran Ayarları (Menü 5.7) .....	93
Diğer Ayarlar (Menü 5.8) .....	95
Kısayol (Menü 5.9) .....	96
Ayarları Sıfırla (Menü 5.10) .....	96
<b>Ajanda</b> .....	<b>97</b>
Takvim (Menü 6.1) .....	97
Yapılacaklar Listesi (Menü 6.2) .....	100
Saat & Tarih (Menü 6.3) .....	103
Alarm (Menü 6.4) .....	104
Hesap Makinesi (Menü 6.5) .....	105
Kur Hesabı (Menü 6.6) .....	106
<b>Şebeke Hizmetleri</b> .....	<b>107</b>
Çağrı Yönlendirme (Menü 7.1) .....	107
Çağrı Engelleme (Menü 7.2) .....	109
Bekleyen Çağrı (Menü 7.3) .....	111
Şebeke Seçimi (Menü 7.4) .....	112
Arayanın Kimliği (Menü 7.5) .....	113
Kapalı Kullanıcı Grubu (KKG) (Menü 7.6) .....	113
Bant Seçimi (Menü 7.7) .....	115

<b>Eğlence kutusu</b> .....	<b>116</b>
Oyunlar (Menü 8.1) .....	116
WAP Tarayıcı (Menü 8.2) .....	117
İndirilenler (Menü 8.3) .....	123
<b>Sorun Giderme</b> .....	<b>126</b>
<b>Erişim Kodları</b> .....	<b>129</b>
Telefon Şifresi .....	129
PIN .....	130
PUK .....	130
PIN2 .....	131
PUK2 .....	131
Engelleme Şifresi .....	132
<b>Sağlık ve Güvenlik Bilgisi</b> .....	<b>133</b>
Radyo-Frekanslı Enerjisine Maruz Kalma (SAR Bilgisi) .....	133
Pilleri Kullanma İle İlgili Uyarılar .....	134
Yol Güvenliği .....	136
İşletim Ortamı .....	138
Elektronik Cihazlar .....	138
Patlayıcı Çevre Koşulları .....	140
Acil Durum Çağrıları .....	141
Diğer Önemli Güvenlik Bilgisi .....	142
Dikkatli Kullanım ve Bakım .....	143
<b>Sözlük</b> .....	<b>145</b>
<b>İçindekiler</b> .....	<b>150</b>
<b>Hızlı Referans Kartı</b> .....	<b>155</b>

# Önemli Güvenlik Uyarıları

Cep telefonunuz kullanmadan önce bu talimatları okuyun. Bunlara uymamak, tehlikeli veya yasadışı olabilir.

## Tüm Zamanlarda Yol Güvenliği

Araba kullanırken, elde tutulan bir telefon kullanmayın; önce aracı parkedin.

## Yakıt Alırken Kapatın

Telefonu yakıt alma noktasında (benzin istasyonu) veya yakıtların veya kimyasalların yakınında kullanmayın.

## Uçaklarda Kapatma

Cep telefonları enterferansa yol açabilir. Cep telefonlarını uçaklarda kullanmak yasadışı ve tehlikelidir.

## Hastanelerde Kapatma

Tıbbi cihazların yakınında telefonunuzu kapatın. Geçerli yönetmelikler veya kurallara uyun.

## Enterferans

Tüm cep telefonları, performanslarını etkileyen, enterferansa maruz kalabilir.

## Özel Yönetmelikler

Herhangi bir bölgede, geçerli olan özel yönetmeliklere uyun ve kullanmanın yasak olduğu yerlerde veya enterferansa veya tehlikeye yol açabileceği yerlerde (örneğin bir hastanede) telefonunuzu kapatın.

### Duyarlı Kullanım

Sadece normal konumda kullanın (kulağa tutarak). Telefon açıkken, antenle temas etmekten kaçınınız.

### Acil Durum Araması

Telefonun açık ve kullanımda olduğundan emin olun. Bulduğunuz yerdeki acil durum numarasını tuşlayın ve  tuşuna basın. Belirli özellikler kullanımda ise, acil arama yapmadan önce bu özellikleri iptal edin. Gerekli bilgileri mümkün olduğu kadar doğru ve eksiksiz olarak verin. İzin verilmeden görüşmeyi bitirmeyin.

### Suya Dayanıklılık

Telefonunuz suya dayanıklı değildir. Kuru tutun.

### Aksesuarlar ve Piller

Sadece Samsung onaylı aksesuarlar ve piller kullanın. Onay verilmemiş aksesuarlar telefonunuza hasar verebilir ve tehlikeli olabilir.

### Kalifiye Servis

Sadece kalifiye servis personeli telefonunuzu kurabilir ve onarabilir.

Daha detaylı güvenlik bilgisi için, bakınız ÖGüvenlik ve Sağlık Bilgisi, sayfa 145.

## Paketi açma

Paketiniz aşağıdaki öğeleri içerir:



Telefon

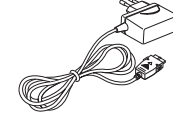

Seyahat Adaptörü



Pil



Kulaklık-mikrofon



Kullanıcı Kılavuzu

Telefonunuzla birlikte sağlanan öğeler, ülkenize bağlı olarak değişiklik gösterebilir.

Ayrıca, yerel Samsung satıcınızdan aşağıdaki aksesuarları alabilirsiniz:

- Kulaklık-mikrofon
- Araba bölmesi
- Elleri serbest bırakan basit kit
- Veri bağlantı kablosu
- Standart/ince piller
- Çakmak adaptörü

# Telefonunuz

## Telefon DiziliŖi

AŖaŖıdaki Ŗekiller telefonunuzun ana unsurlarını gstermektedir:



### TuŖ(lar) Tanım



Menü Modunda, menü seçenekleri ve telefon rehberi hafızasında gezinir.

BoŖ Modda, tercih ettiđiniz menü seçeneklerine dođrudan ulaŖmanızı sađlar. Kısa yollarla ilgili daha fazla bilgi için, bakınız sayfa 96.



Menü Modunda, sırasıyla, bir önceki menü seviyesine döner ve mevcut menüyü seçer.

Metin girerken, sırasıyla, imleci sola ve sađa hareket ettirir.

BoŖ Modda, tercih ettiđiniz menü seçeneklerine dođrudan ulaŖmanızı sađlar. Kısa yollarla ilgili daha fazla bilgi için, bakınız sayfa 96.



(programlanabilir tuŖlar)

Yukarılarında, ekranın en alt satırındaki metinde belirtilen fonksiyonu gerçekteŖtirirler.



BoŖ Modda, dođrudan WAP (Kablosuz Uygulama Protokolü) tarayıcısını açar.



Ekrandan karakterleri siler.

Menü Modunda, bir önceki menü seviyesine döner.

**Tuş(lar)** **Tanım** (devam)

Çağrı yapar veya cevaplar.

Boş Modda basılı tutulduğunda, aranan veya cevaplanan son numarayı çağırır.

Menü Modunda, bir menü fonksiyonu seçer veya bir isim gibi, girdiğiniz bir bilgiyi telefon veya SIM kart hafızasına kaydeder.



Çağrıyı bitirir. Ayrıca, basılı tutulduğunda telefonu açar ve kapatır.

Menü Modunda, yaptığınız girişi iptal eder ve Boş Moda geri döner.



Boş Modda, basılı tutulduğunda doğrudan sesli postanıza girer.



Sayılar, harfler ve bazı özel karakterleri girer.



Özel karakterler girer.



Çeşitli fonksiyonları gerçekleştirir.



(telefonun yan tarafında)

Çağrı sırasında, kulaklık sesini ayarlar.

Boş Modda, tuş takımı sesini ayarlar.

Menü Modunda, menü seçenekleri ve telefon rehberi hafızasında gezinir.

**Ekran****Ekran Dizilişi**

Ekranında üç bölge bulunmaktadır:

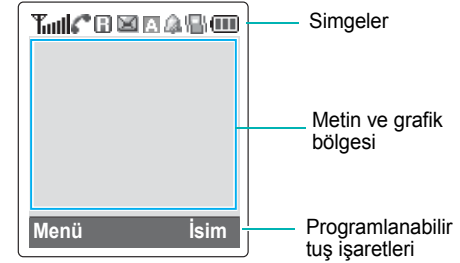
**Bölge****Tanım**

Birinci satır

Çeşitli simgeleri görüntüler. Bakınız sayfa 14.

Orta satırlar











Mesajları, talimatları ve aranacak numara gibi, girdiğiniz bilgileri görüntüler.

Son satır

İki programlanabilir tuşa atanmış olan fonksiyonları gösterir.

## Simgeler

### Simge Tanım

-  Alınan sinyal gücünü gösterir. Çubukların sayısı ne kadar çoksa, sinyal o kadar kuvvetli demektir.
-  Çağrı yapılırken belirir.
-  Başka ülkelere seyahat ettiğinizde olduğu gibi, kendi şebekenizden çıkıp başka bir şebekeye bağlandığınızda belirir.
-  GPRS şebekesine bağlandığınızda belirir.
-  Yeni bir yazılı mesaj alındığında belirir.
-  Yeni bir sesli posta mesajı alındığında belirir.
-  Metin girerken, geçerli metin modunu belirtir.
-  IrDA portu aktif olduğunda belirir. Detaylar için, bakınız sayfa 87.
-  Alarmı belirli bir zamanda çalmak üzere ayarladığınızda belirir.
-  Sessiz mod aktif olduğunda veya **Uyarı Tipi** menü seçeneğini (**Menü 4.3**) bir çağrı aldığınızda telefonunuz titreşecek şekilde ayarladığınızda belirir. Daha fazla bilgi için, bakınız sayfa 28 ve sayfa 83.
-  Sessiz (mute) mod aktif olduğunda belirir.

### Simge Tanım (devam)

-  Pilinizin şarj seviyesini gösterir. Çubukların sayısı ne kadar çoksa, piliniz o kadar dolu demektir.

## Ekran ışığı

Ekran ışığı, ekranı ve tuş takımını aydınlatır. Bir tuşa bastığınızda veya kapağı açtığınızda, ekran ışığı yanar. **Ekran Işığı** menü seçeneğine bağlı olarak, belirli bir süre içinde herhangi bir tuşa basılmazsa söner. Bir dakika sonunda, pil şarjınızı korumak için ekran söner.

Ekran ışığının aktif olacağı süreyi belirlemek için, **Ekran Işığı** menü seçeneğini (**Menü 5.7.2**) ayarlayın. Daha fazla bilgi için, bakınız sayfa 93.

Telefonunuzu, ekran ışığını belirli bir süre boyunca kullanmak üzere, **Otomatik Işık** menü seçeneğinden (**Menü 5.7.3**) ayarlayabilirsiniz. Daha fazla bilgi için, bakınız sayfa 94.

## Dış Ekran

Telefonunuzun kapağı üzerinde bir dış ekran bulunmaktadır. Bu ekran, gelen çağrı veya mesajı haber verir. Belirli bir zaman için alarmı ayarladığınızda, kendi ekran ışığını yakarak ve ilgili simgeyi göstererek sizi uyarır.

**Ekran Işığı** menü seçeneğinde yaptığınız ayara bağlı olarak, ekran söner ve ayna olarak işlev görür. Ekranın açılmasını istediğinizde, telefonun yan tarafındaki ses tuşlarının birine basın ve basılı tutun.

## Servis Işığı

Servis ışığı kapak üzerindeki dış ekranın yukarisindedir. Telefonunuzda şebeke bağlantısı olduğunda yanıp söner.

Servis ışığını devreye sokmak veya çıkarmak için, **Servis Işığı** menü seçeneğini (**Menü 5.7.4**) ayarlayın. Daha fazla bilgi için, bakınız sayfa 94.

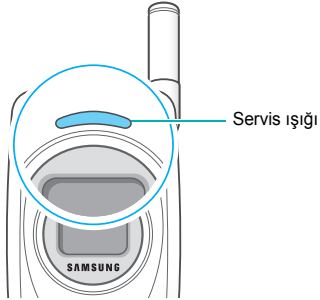

# Başlarken

## SIM Kartı Takma

Bir cep telefonu şebekesine abone olduğunuzda, size, PIN kodunuz, mevcut opsiyonel hizmetler vs. gibi abonelik bilgilerinizin yüklenmiş olduğu bir SIM kart verilir.

**Önemli!** SIM kart ve kontakları, çizilme veya bükülme sonucu kolaylıkla hasar görebilir, bu yüzden tutarken, takarken veya çıkartırken dikkatli olun.

Tüm SIM kartları, küçük çocukların ulaşabileceği yerlerden uzakta tutun.

1. Gerekirse,  tuşunu, kapalı görüntüsü belirene kadar basılı tutarak telefonu kapatın.
2. Pili çıkartın. Bunun için:
  - ① Pilin üzerindeki pil kilidini telefonun üst tarafına doğru çekin ve tutun.
  - ② Pili gösterildiği gibi çıkartın.

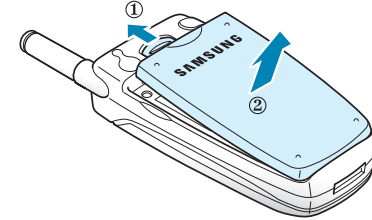

3. SIM kartı, SIM kart soketine kaydırarak oturtun. Kesik köşenin sol altta ve kartın altın kontaklarının telefona yönelik olduğundan emin olun.

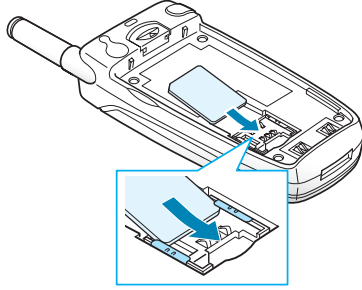

**Not:** SIM kartı çıkartmanız gerektiğinde, gösterildiği gibi, kaydırın ve soketten alın.

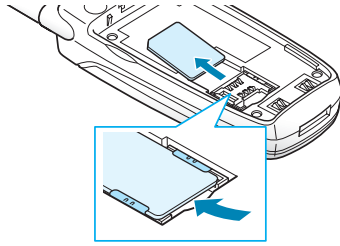

4. Pili, tırnakları telefonun altındaki yuvalara denk gelecek şekilde yerleştirin.

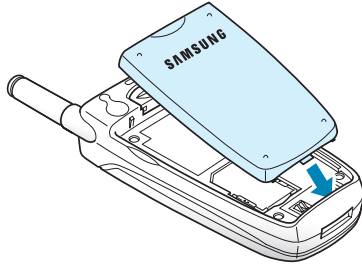

5. Pili, yerine oturana kadar aşağı bastırın. Telefonu açmadan önce, pilin düzgün yerleşmiş olduğundan emin olun.

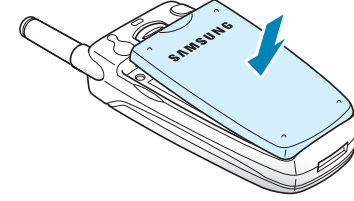

## Pili Şarj Etme

Telefonunuz, doldurulabilir Li-ion pille çalışmaktadır. Pilinizi şarj etmek için bir seyahat adaptörü telefonunuzla birlikte verilmektedir. Sadece onaylı piller ve şarj aletleri kullanın. Daha fazla bilgi için yerel Samsung satıcınıza danışın.

Telefonunuzu şarj olurken kullanabilirsiniz, ancak bu telefonunuzun daha yavaş şarj olmasına neden olur.

**Not:** Telefonunuzu ilk kez kullanacağınız zaman, pili tamamen şarj etmelisiniz. Boş bir pil yaklaşık 200 dakikada tam şarj olur.

1. Pil telefona takılı durumdayken, seyahat adaptörünün ucunu telefonun altındaki fişe takın.

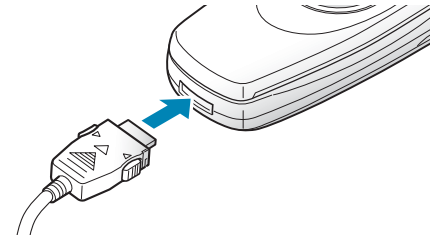

2. Adaptörü standart AC prizine takın.
3. Şarj tamamlandığında, adaptörü prizden çıkartın ve bağlantı ucunun iki tarafındaki gri tırnakları bastırarak çekin ve telefondan çıkartın.

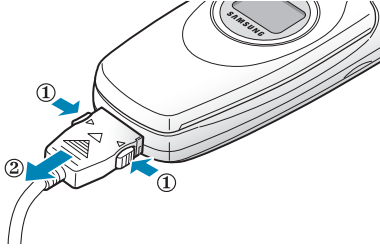

**Not:** Şarj sırasında pili telefondan çıkarmak için, önce adaptörü prizden çekmeniz gereklidir, aksi takdirde telefon hasar görebilir.

### Zayıf Pil Göstergesi

Pil zayıf olduğunda ve sadece bir kaç dakikalık konuşma süresi kaldığında, bir sesli uyarı alırsınız ve ekranda belirli aralıklarla bir uyarı mesajı tekrarlanır.

Pilin şarj seviyesi iyice düştüğünde, telefon otomatik olarak kapanır.

## Telefonu Açma ve Kapama

1. Kapağı açın.
  2. tuşunu, telefon açılana kadar basılı tutun.
  3. Telefon sizden telefon şifresi isterse, şifreyi girin ve **Tamam** programlanabilir tuşuna basın. Telefon şifresi fabrikada "00000000" olarak ayarlanmıştır. Daha fazla bilgi için, bakınız sayfa 129.
  4. Telefon PIN kodunu isterse, PIN kodunu girin ve **Tamam** programlanabilir tuşuna basın. Daha fazla bilgi için, bakınız sayfa 130.
- Telefon şebekenizi arar ve bulduktan sonra, aşağıda gösterilen, boş ekran her iki ekranda görüntülenir. Şimdi, çağrı yapabilir veya alabilirsiniz.



**Not:** Ekran dili fabrikada İngilizce olarak ayarlanmıştır. Dili değiştirmek için, **Language (Dil)** menü seçeneğini (**Menü 5.5**) kullanın. Daha fazla bilgi için, bakınız sayfa 90.

5. Telefonu kapatmak istediğinizde, tuşunu, kapalı görüntüsü belirene kadar basılı tutun.

# Çağrı Fonksiyonları

## Çağrı Yapma

Boş ekran görüntülediğinde, alan kodunu ve telefon numarasını girin ve  tuşuna basın.

**Not: Diğer Ayarlar** menüsünden (**Menü 5.8 Otomatik Tekrar Arama** seçeneğini seçtiyseniz, karşıdaki kişi cevap vermiyorsa veya telefonu meşgulse, numara otomatik olarak on defaya kadar tekrar aranır. Daha fazla bilgi için, bakınız sayfa 95.

## Uluslararası Çağrı Yapma

- 0 tuşuna basın ve basılı tutun.  
+ karakteri belirir.
- Ülke kodunu, alan kodunu ve telefon numarasını girin ve  tuşuna basın.

## Numarayı Düzeltme

Silmek için	Basın
görüntülenen son hane	<b>C</b> tuşu.
sayıdaki herhangi diğer hane	imleç silinecek hanenin sağına gelene kadar, ( veya ) tuşuna. <b>C</b> tuşuna basın. Ayrıca, uygun tuşa basarak eksik bir haneyi girebilirsiniz.
tüm ekran	<b>C</b> tuşuna basın ve bir saniyeden uzun bir süre basılı tutun.





## Çağrı Bitirme

Çağrınızı bitirmek istediğinizde,  tuşuna basın.

## Son Numarayı Tekrar Arama

Karşı taraf tanımlı ise, telefonunuz aradığınız, cevapladığınız veya cevap vermediğiniz numaraları kaydeder. Daha fazla bilgi için, bakınız “Çağrı Kayıtları” sayfa 79.

Bu numaralardan herhangi birini aramak için:

- Ekrana karakterler girdiyse, Boş Moda dönmek için  tuşuna basın.
- Son numaraların çağrılarını yapıldığı sıradaki listesini görüntülemek için,  tuşuna basın.
- İstediğiniz numara seçilene kadar numaraları taramak için  ve  tuşlarını kullanın.

İşlem	Basın
numara çevirme	 tuşu
numarayı düzeltme	<b>Düzeltil</b> programlanabilir tuşu. “Numarayı Düzeltme” sayfa 22 bölümüne bakarak, numarayı gerektiği gibi değiştirin.

## Telefon rehberinden Çağrı Yapma

Sürekli kullandığınız telefon numaralarını, genel olarak telefon rehberi denilen, SIM kart veya telefon hafızasına kaydedebilirsiniz. Numarasının çağrılması için istediğiniz ismi seçmeniz yeterlidir. Telefon rehberi özellikleri ile ilgili daha fazla bilgi için, bakınız sayfa 31.

## Sesi Ayarlama

Arama sırasında, kulaklık sesini ayarlamak isterseniz, telefonun sol tarafındaki ses tuşlarını kullanın.

Sesi artırmak için ▲ tuşuna ve sesi azaltmak için ▼ tuşuna basın.

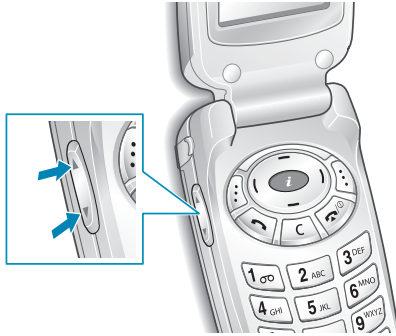



Boş modda kapak açıkken, bu tuşları kullanarak tuş takımı ton sesini de ayarlayabilirsiniz.

## Çağrı Cevaplama

Birisi sizi aradığınızda, telefon zil çalarak ve gelen animasyonu görüntüleyerek sizi uyarır.

Arayan kişinin tanımlanabildiği durumlarda, telefon numarası veya telefon rehberinde kayıtlı olan ismi görüntülenir.

1. Gerekirse, kapağı açın. Gelen çağrıyı cevaplamak için  tuşuna veya **Kabul** programlanabilir tuşuna basın.

**Diğer Ayarlar** menüsünde (**Menü 5.8**)**Herhangi bir Tuşla Cevapla** seçeneği seçiliyse, bir çağrıyı cevaplamak için, /⊕ tuşu ve **Reddet** programlanabilir tuşu hariç herhangi bir tuşa basabilirsiniz. Detaylar için, bakınız sayfa 95.

**Diğer Ayarlar** menüsünde (**Menü 5.8**)**Aktif Kapak** seçiliyse, kapağı açarak çağrıyı cevaplayabilirsiniz. Detaylar için, bakınız sayfa 95.

**Not:** Çağrıyı reddetmek için, kapağı açmadan önce ses tuşlarından birine basın ve basılı tutun veya **Reddet** programlanabilir tuşuna veya /⊕ tuşuna basın.

2. Kapağı kapayarak veya /⊕ tuşuna basarak çağrıyı bitirin

**Not:** Telefon rehberini veya menü özelliklerini kullanırken bir çağrıyı cevaplayabilirsiniz.



## Cevapsız Çağrılar Görüntüleme

Herhangi bir nedenle bir çağrıyı cevaplayamadığınızda, şebekeniz bu hizmeti veriyorsa, sizi arayanın kim olduğunu görebilir ve geri arayabilirsiniz.

Bir çağrının cevapsız bırakılmasının hemen ardından, cevapsız arama sayısı boş ekranda görüntülenir.



Cevapsız aramayı hemen görüntülemek için:

1. Telefonun kapağı kapalıysa, kapağı açın.
2. **Göster** programlanabilir tuşuna basın.  
Varsa, son yapılan cevapsız aramanın numarası görüntülenir.

İşlem	Basın
cevapsız aramaları tarama	 veya  tuşu.
görüntülenen numarayı arama	 tuşu
cevapsız çağrı numarasını düzeltme veya silme	<b>Seç</b> programlanabilir tuşu. Aşağıya bakın.

## Cevapsız Çağrı Numarasını Düzeltme



**Not:** Cevapsız çağrının numarası bilinmiyorsa, **Numara Düzelt** seçeneği görüntülenmez.

1. **Seçenekler** programlanabilir tuşuna basın.
2. **Numara Düzelt** seçeneğini işaretlemek için  veya  tuşuna basın.

3. **Seç** programlanabilir tuşuna basın.
4. Numarayı gerektiği gibi değiştirin.

İşlem	Basın
numarayı arama	 tuşu
numarayı kaydetme	<b>Kaydet</b> programlanabilir tuşuna basın ve ismi ve konumu girin. Daha fazla bilgi için, bakınız sayfa 31.

## Cevapsız Çağrıyı Silme

1. **Seçenekler** programlanabilir tuşuna basın.
2. Gerekirse, **Sil** seçeneğini işaretlemek için  veya  tuşuna basın.
3. **Seç** programlanabilir tuşuna basın.

Cevapsız Çağrı özelliğinden çıkmak için, herhangi bir zamanda /📞 tuşuna basabilirsiniz.

**Not:** **Cevapsız Çağrılar** menü seçeneğini (**Menü 3.1**) seçerek herhangi bir zamanda Cevapsız Çağrı özelliğine girebilirsiniz. Daha fazla bilgi için, bakınız sayfa 79.

## Doğrudan Sessiz Moda Geçme

Rahatsız edilmek istemediğinizde ve örneğin bir tiyatroda, telefonunuzun gürültü yapmasını istemediğinizde Sessiz Mod rahatlık sağlar.

Boş Modda, telefonunuzu doğrudan sessiz moda geçirmek için, # tuşuna basın ve "Sessiz Mod" mesajı ve Titreşim simgesi (🔊) görüntülenene kadar basılı tutun.

Sessiz modda, telefonunuz ses ayarlarını aşağıdaki şekilde değiştirir:

Seçenek	Yeni Ayar
Uyarı Tipi (Menü 4.3)	Titreşim
Tuş takımı Tonu (Menü 4.4)	Kapalı
Mesaj Tonu (Menü 4,5)	Sadece Işık
Kapak Tonu (Menü 4.6)	Kapalı
Açılma/Kapanma Tonu (Menü 4.7)	Kapalı
Ekstra Tonlar (Menü 4,8)	Kapalı

Çıkmak ve önceki ses ayarlarına dönmek için, # tuşuna tekrar basın ve "Sessiz Moddan Çık" mesajı görüntülenene kadar basılı tutun. Titreşim simgesi (🔊) kaybolur.

## Fonksiyonları ve Seçenekleri Seçme

Telefonunuzu özelleştirmenizi mümkün kılan bir dizi fonksiyon telefonunuzda bulunmaktadır. Bu fonksiyonlar, 🗨️ ve 📞 olarak işaretli iki programlanabilir tuş ile girilen, menüler ve alt menüler şeklinde düzenlenmiştir. Her bir menü ve alt menü, belirli bir fonksiyonun ayarlarını görüntülemenizi ve değiştirmenizi mümkün kılar.

Programlanabilir tuşların görevi mevcut duruma göre değişir; ekranın alt satırında, her bir tuşun üzerindeki etiket, o tuşun geçerli görevini belirtir.

Örnek:

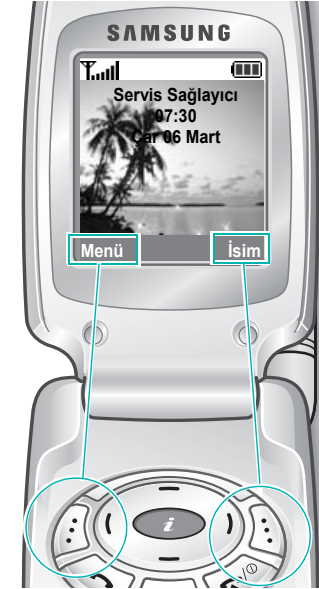

Menü Moduna girmek için sol programlanabilir tuşa basın.

Telefon rehberi menüsüne girmek için sağ programlanabilir tuşa basın.

Mevcut fonksiyonları/seçenekleri görüntülemek ve istediğinizi seçmek için:

1. Uygun programlanabilir tuşa basın.

İşlem	Basın
seçme: • görüntülenen fonksiyon • işaretlenen seçenek	<b>Seç</b> programlanabilir tuşu veya <b>)</b> tuşu.
listedeki bir sonraki fonksiyonu görüntüleme veya bir sonraki seçeneği işaretleme	<b>↵</b> tuşu veya telefonun sol tarafındaki <b>▼</b> tuşu.
listedeki bir önceki fonksiyona veya seçeneğe geri dönme	<b>↶</b> tuşu veya telefonun sol tarafındaki <b>▲</b> tuşu.
yapı içinde geriye doğru bir seviye yukarı çıkma	<b>(</b> tuşu, <b>↶</b> programlanabilir tuşu veya <b>C</b> tuşu.
ayarları değiştirmeden yapıdan çıkma	<b>☎/⊙</b> tuşu

Bazı fonksiyonlar için, sizden bir şifre veya PIN kodu istenebilir. İstenen kodu girin ve **Tamam** programlanabilir tuşuna basın.

## Telefon rehberi

Telefon numaralarını ve karşı gelen isimleri SIM kartınızın hafızasına kaydedebilirsiniz. Ayrıca, telefonunuzun hafızasına maksimum 500 numara kaydedebilirsiniz. SIM kart ve telefon hafızaları, fiziksel olarak ayrı olmakla birlikte, telefon rehberi denilen, tek bir bütün olarak kullanılır.

### Bir Numarayı İsimle Birlikte Kaydetme

Bir numara iki yolla kaydedilir:

- Boş Modda **Kaydet** programlanabilir tuşunu kullanarak
- Telefon rehberi menüsünde **Yeni Giriş** seçeneğini kullanarak

### Boş Modda Numara Kaydetme



Bir numarayı girmeye başladığınızda, numarayı telefon rehberine kaydedebilmeniz için, sol programlanabilir tuşun üzerinde **Kaydet** yazısı belirir.

1. Kaydetmek istediğiniz numarayı girin.

**Not:** Numarayı girerken hata yaparsanız, **C** tuşunu kullanarak hatayı düzeltin. Daha fazla bilgi için, bakınız sayfa 22.

2. Numarayı kaydetmek için, **Kaydet** programlanabilir tuşuna basın.

3. Kaydedilecek numaranın kategorisini belirlemek için bir simge seçin. Üç kategori bulunmaktadır:



- : Cep telefonu numarası
- : İş numarası
- : Ev numarası

Kategoriyi seçmek için, **(** veya **)** tuşuna basın ve **Seç** programlanabilir tuşuna basın.

4. Bir isim girin ve **Tamam** programlanabilir tuşuna basın. İsmi maksimum uzunluğu SIM kartınıza bağlıdır. Karakter girme ile ilgili daha fazla bilgi için, bakınız sayfa 41.  
Telefonunuz, numara ve isim kaydetmek için en son kullanılan hafızadaki ilk boş konumu görüntüler. O hafıza dolduğunda, diğer hafızadaki ilk boş konum görüntülenir.
5. Telefon ve kart hafızaları arasında geçiş yapmak için, **Karta** veya **Telefona** etiketli sağ programlanabilir tuşa basın.  
**Not:** Telefon değiştirdiğinizde, SIM kartınızın hafızasına kaydettiğiniz numaralar yeni telefonunuzda da gözükür, ancak telefonunuzun hafızasına kaydettiğiniz numaraları yeniden girmeniz gereklidir.
6. Numara ve ismi, önerilen konuma kaydetmek istemiyorsanız, konum numarasını silmek için **C** tuşuna basın ve sayı tuşlarına basarak istediğiniz konumu girin.
7. İsim ve numarayı kaydetmek için **Tamam** programlanabilir tuşuna basın.  
Kaydettikten sonra, telefon yeni yaratılan rehber girişini veya ismi görüntüler.

İşlem	Basın
girişi kullanma seçenekler	<b>Seçenekler</b> programlanabilir tuşu. Seçenekler hakkında daha fazla bilgi için, bakınız sayfa 34.
boş ekrana dönme	 /⓪ tuşu

## Telefon Rehberi Menüsünü Kullanarak Numara Kaydetme

1. Boş ekrandayken, **İsim** programlanabilir tuşuna basın.
2.  veya  tuşuna basarak **Yeni Giriş** seçeneğine gelin ve **Seç** programlanabilir tuşuna basın.
3. **(** veya **)** tuşuna basarak, numaranın kategorisini belirlemek üzere bir simge seçin ve **Seç** programlanabilir tuşuna basın.  
**Not:** Bu adımda, E-mail simgesi () mevcuttur. Bu simge, telefon numarası yerine e-mail adresi kaydetmenizi mümkün kılar.
4. Bir isim girin ve **Tamam** programlanabilir tuşuna basın. İsmi maksimum uzunluğu SIM kartınıza bağlıdır. Karakter girme ile ilgili daha fazla bilgi için, bakınız sayfa 41.
5. Kaydetmek istediğiniz numarayı veya adresi girin ve **Kaydet** programlanabilir tuşuna basın.
6. Numarayı kaydetmek için, sayfa 32 daki adım 5'ten itibaren işlemleri uygulayın.

## Telefon Rehberi Giriş Seçeneklerini Kullanma

Herhangi bir telefon rehberi girişini açtığınızda, girişle ilgili seçenekleri açmak için **Seçenekler** programlanabilir tuşuna basın.

İşlem	Basın
işaretili seçeneği seçme	<b>Seç</b> programlanabilir tuşu veya <b>)</b> tuşu.
farklı bir seçeneği işaretleme	istediğiniz seçenek işaretlenene kadar <b>←</b> veya <b>→</b> tuşuna basın.

Aşağıdaki seçenekler mevcuttur:

**Yapıştır:** numarayı normal arama moduna yapıştırmanızı sağlar. Bu seçeneği, aynı işyerinde farklı dahili numaraya sahip olanlar gibi, telefon rehberine benzer bir numarayı çevirmek için kullanabilirsiniz.

Numarayı istediğiniz gibi değiştirmek için **C** tuşunu kullanın; daha fazla bilgi için, bakınız sayfa 22. Aramaya hazır olduğunuzda, **↵** tuşuna basın.

**Düzeltil:** isim ve numarayı düzeltmenizi mümkün kılar.

**Sil:** isim ve numarayı telefon rehberinden silmenizi mümkün kılar. Sizden **Evet** programlanabilir tuşuna basarak, ismi ve numarayı silmek istediğinizi onaylamanız istenir.

**Kopyala:** numarayı başka bir konuma kopyalamanızı mümkün kılar. Bu seçeneği, hafızada bulunan bir numaraya benzer bir numarayı kaydetmek için kullanabilirsiniz; kopyaladıktan sonra, numarayı düzeltin ve telefon rehberine kaydedin.

**Arama Grubu:** Gruplarınızdan birine ait bir kişi sizi aradığında telefonunuzun sizi belirli bir şekilde uyarması için, telefon rehberi girişlerinizi maksimum 10 arama grubu şeklinde düzenlemenizi mümkün kılar. Mevcut on gruptan birini seçin.

Bir girişi bir gruptan çıkarmak için, **Grup Yok** seçeneğini seçin.

Arama grubu özelliklerini değiştirme ile ilgili daha fazla bilgi için, bakınız sayfa 37.



**Giriş Ekle:** İsme yeni bir numara eklemenizi mümkün kılar.

## Telefon Rehberinde Numara Bulma

Numaraları, Telefon rehberine kaydettikten sonra, iki yolla arayabilirsiniz; isimle ve arama grubu ile.





### Bir Numarayı İsimle Bulma



1. Boş ekrandayken, **İsim** programlanabilir tuşuna basın.
2. **Tara** şaretlendiğinde, **Seç** programlanabilir tuşuna basın. Bir isim girmeniz istenmektedir.
3. Bulmak istediğiniz ismin ilk harflerini girin.  
Girdiğiniz harflere uyan ilk girişten başlayarak, telefon rehberi girişleri listelenir.

4. İşlem	Basın
işaretlenmiş girişi görüntüleme	<b>Göster</b> programlanabilir tuşu.
farklı bir giriş seçme	istediğiniz giriş işaretlenene kadar  veya  tuşuna basın.
farklı bir harfle başlayan bir ismi bulma	harf tuşu

5. Girişi bulduğunuzda, numarayı çevirmek için  tuşuna basın veya telefon rehberi seçeneklerine girmek için **Seçenekler** programlanabilir tuşuna basın; daha fazla bilgi için, bakınız sayfa 34.





### Bir Numarayı Arama Grubu ile Bulma

1. Boş ekrandayken, **İsim** programlanabilir tuşuna basın.
2.  veya  tuşuna basarak **Grup Tara** seçeneğine gelin ve **Seç** programlanabilir tuşuna basın. Bir grup ismi girmeniz istenmektedir.
3. Bulmak istediğiniz grup isminin ilk harflerini girin. Girdiğiniz harflere uyan ilk girişten başlayarak, arama grupları listelenir.
4.  veya  tuşuna basarak istediğiniz gruba gelin ve **Göster** programlanabilir tuşuna basın. Arama grubundaki telefon rehberi girişleri listelenir.

5. İşlem	Basın
işaretli girişi görüntüleme	<b>Göster</b> programlanabilir tuşu.
farklı bir giriş seçme	istediğiniz giriş işaretlenene kadar  veya  tuşuna basın.

6. Girişi bulduğunuzda, numarayı çevirmek için  tuşuna basın veya telefon rehberi seçeneklerine girmek için **Seçenekler** programlanabilir tuşuna basın; daha fazla bilgi için, bakınız sayfa 34.

### Bir Arama Grubunu Düzenleme



1. Boş ekrandayken, **İsim** programlanabilir tuşuna basın.
2.  veya  tuşuna basarak **Grup Düzenle** seçeneğine gelin ve **Seç** programlanabilir tuşuna basın.
3.  veya  tuşuna basarak grup listesinde dolaşın.
4. Grup işaretlendiğinde, **Seçenekler** programlanabilir tuşuna basın.
5. Seçenekleri seçin ve ayarları istediğiniz gibi değiştirin. Aşağıdaki seçenekler mevcuttur:
  - **Çağrı Zil Tonu:** gruba ait bir kişiden bir sesli çağrı aldığınıza kullanılacak zil tonunu ayarlamanızı mümkün kılar.
  - **SMS Tonu:** gruba ait bir kişiden bir yazılı mesaj aldığınıza kullanılacak zil tonunu ayarlamanızı mümkün kılar.

- **Grafik:** gruba ait bir kişiden bir sesli çağrı aldığınıza görüntülenecek grafik simgeyi ayarlamanızı mümkün kılar.
  - **Grup Adı:** gruba bir isim atamanızı mümkün kılar. Karakter girme ile ilgili daha fazla bilgi için, bakınız sayfa 41.
6. Ayarları değiştirmeyi bitirdiğinizde, **C** veya /📞 tuşuna basın.

## Hızlı arama



SIM kartınıza telefon numaralarını kaydettikten sonra, maksimum sekiz hızlı arama girişi ayarlayabilir ve istediğinizde, sadece ilgili sayı tuşuna basarak kolayca arayabilirsiniz.

### Hızlı Arama Girişlerini Ayarlama

1. Boş ekrandayken, **İsim** programlanabilir tuşuna basın.
2.  veya  tuşuna basarak **Hızlı Arama** seçeneğine gelin ve **Seç** programlanabilir tuşuna basın.
3. Hızlı arama numarasına atamak üzere, **2** ile **9** arasında bir tuş seçin ve **Tamam** programlanabilir tuşuna basın.

**Not:** Tuşa bir numara atadıysanız, **Tamam** programlanabilir tuşunun yerini **Seçenekler** programlanabilir tuşu alır.. Adım 6'ya gidin.

4. Listedeki bir telefon rehberi girişi seçin ve **Göster** programlanabilir tuşuna basın.

5. Girişte birden çok numara varsa,  veya  tuşuna basarak bir numara seçin ve **Seç** programlanabilir tuşuna basın.
6. Seçilen tuşa bir numara atadıktan sonra, **Seçenekler** programlanabilir tuşuna basarak aşağıdaki seçenekleri kullanabilirsiniz:
  - **Değiştir:** tuşa farklı bir numara atamanızı mümkün kılar.
  - **Sil:** tuş atanmış bir numaraya sahip olmayacak şekilde, ayarı silmenizi mümkün kılar.
  - **Hepsini Sil:** Hiçbir tuş atanmış bir numaraya sahip olmayacak şekilde, tüm tuşlar için ayarları silmenizi mümkün kılar.
  - **Numara:** tuşa atanmış numarayı görüntülemenizi mümkün kılar.
7. Ayarları yapmayı bitirdiğinizde, **C** veya /📞 tuşuna basın.

### Telefon rehberinden hızlı arama

**2** ile **9** arasındaki tuşlara atanmış numaraları hızlı aramak için, uygun tuşa basın ve basılı tutun.

**Not:** Hafıza konumu 1, Sesli Posta sunucu numaranız için ayrılmıştır.

## Hafıza Durumunu Kontrol Etme

Telefon rehberinizde, yani SIM kart ve telefon hafızasında kaç isim ve numara kayıtlı olduğunu kontrol edebilirsiniz. İki hafızanın kapasitesini de görebilirsiniz.

1. Boş ekrandayken, **İsim** programlanabilir tuşuna basın.
2. **↵** veya **↵** tuşuna basarak **Hafıza Durumu** seçeneğini seçin ve **Seç** programlanabilir tuşuna basın.
3. SIM kart ve telefon hafızasında, kullanılan ve kalan giriş sayısını görüntülemek için, **↵** veya **↵** tuşuna basın.
4. Kontrolü bitirdiğinizde, **C** veya **↵/Ⓞ** tuşuna basın.

## Metin Girme

Telefonunuzu kullanırken, telefon rehberine isim girerken, kişisel açılış notunu oluştururken veya takvim düzenlerken olduğu gibi, sık sık metin girmeniz gerekecektir. Telefonunuzun tuş takımını kullanarak alfanümerik karakterler girebilirsiniz.

Telefonunuzda aşağıdaki metin giriş modları bulunmaktadır:

- **T9 modu**

Bu modda harf başına bir tuş basımı ile kelime girebilirsiniz. Tuş takımındaki her tuşa birden çok harf bulunmaktadır - **5** tuşuna bir kere bastığınızda, J, K, veya L görüntülenir. T9 modu, doğru sözcüğü belirlemek için bastığınız tuşları dahili sözlük ile karşılaştırır, böylece geleneksel büyük/küçük harf karakter modlarına göre daha az tuş basımı gereklidir.

- **Büyük/Küçük harf karakter modu**

Bu modlarda, istenen harfin bulunduğu tuşa harf görüntülenene kadar, bir, iki, üç veya dört kere basarak harfleri girersiniz.

- **Sembol modu**

Bu mod, çeşitli sembol ve özel karakterleri girmenizi mümkün kılar.

- **Sayı modu**

Bu mod, sayı girmenizi mümkün kılar.

## Metin Giriş Modunu Değiştirme

Karakterlerin girildiği bir alandıysanız, ekrandaki metin giriş modu göstergesine dikkat etmelisiniz.

**Örnek:** Yazılı mesaj yazma

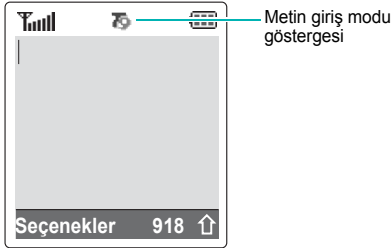

Seçmek için	↑ programlanabilir tuşuna
T9 modu	☞ görüntülenene kadar basın. Bakınız sayfa 43.
Büyük harf karakter modu	A görüntülenene kadar basın. Bakınız sayfa 44.
Küçük harf karakter modu	a görüntülenene kadar basın. Bakınız sayfa 44.
Sembol modu	☒ görüntülenene kadar basın. Bakınız sayfa 46.
Sayı modu	1 görüntülenene kadar basın. Bakınız sayfa 46.

## T9 Modunu kullanma

T9 tahminli metin giriş modu, herhangi bir karakteri tek tuşa basarak girmenizi mümkün kılar. Bu metin giriş modu dahili bir sözlüğe dayanmaktadır.

1. T9 tahminli metin giriş modundayken, **2 ile 9** arasındaki tuşlara basarak sözcük girmeye başlayın. Her harf için ilgili tuşa bir kez basın.

**Örnek:** T9 modunda "SELAM" yazmak için, **7, 3, 5, 2** ve **6** tuşlarına basın.

Yazmakta olduğunuz sözcük ekranda görünür. Her tuşa bastığınızda değişebilir.

2. Girilen harfleri düzeltmeden veya silmeden önce tüm sözcüğü girin.
3. Sözcük doğruysa, bir sonraki sözcüğü girmeye başlayın.  
Akis takdirde, bastığınız tuşlara uygun alternatif sözcüklerin görüntülenmesi için **0**, **↵** veya **↵** tuşuna basın.  
**Örnek:** "OF" ve "NE", aynı şekilde, **6** ve **3** tuşları ile yazılır. Telefon ilk olarak en çok kullanılan seçeneği görüntüler.
4. **#** tuşuna basarak sözcükler arasında boşluk bırakın.

- T9 modunda bulunmayan bir sözcüğü yazmak için, metin giriş modunu büyük/küçük harf karakter giriş modu olarak değiştirin.
- Nokta, çizgi veya kesme işareti girmek için, **1** tuşuna basın. T9 modu, noktalama işaretlerinin doğru kullanılmasını sağlamak için dilbilgisi kurallarını uygular.

- T9 modunda büyük harf küçük harf değişimi yapmak için, \* tuşunu kullanın. İki seçenek vardır: Büyük Harf Kilitleme (🔒) ve İlk Harf Büyük (🔒).
- ( ve ) tuşlarını kullanarak imleci hareket ettirebilirsiniz. Harf silmek için, C tuşuna basın. Ekranı silmek için C tuşunu basılı tutun.

## Büyük/Küçük Harf Karakter Modunu Kullanma

Metni girmek için 1 ile 0 arasındaki tuşları kullanın.

- İstenecek harfin tuşuna basın:
  - İlk harf için bir kere
  - İkinci harf için iki kere
  - Ve bu şekilde devam edin
- Diğer harfleri aynı şekilde seçin.

**Not:** Farklı bir tuşa bastığınızda imleç sağa hareket eder. Aynı harfi iki kere girerken veya aynı tuş üzerinde farklı bir harfi girerken, imlecin otomatik olarak sağa hareket etmesi için birkaç saniye bekleyin, sonra bir sonraki harfi seçin.

Mevcut karakterlerle ilgili daha fazla bilgi için aşağıdaki tabloya bakın.

Tuş	Görüntelenme Sırasıyla Karakterler	
	Büyük Harf	Küçük Harf
1	Boşluk . 1 ! ? & i ç ş	. % @ _ £ \$ ¥ ¤ §
2	A B C 2 Ä Å Æ Ç Γ	a b c 2 à á â ã Γ
3	D E F 3 É Δ Φ	d e f 3 è é Φ
4	G H I 4 Θ Ψ	g h i 4 ð ψ
5	J K L 5 Λ	j k l 5 λ
6	M N O 6 Ñ Ø Ö ö	m n o 6 ñ ø ò ö
7	P Q R S 7 Π Σ Ξ	p q r s 7 β Σ Ξ
8	T U V 8 Ü ü	t u v 8 ù ü
9	W X Y Z 9 Ω	w x y z 9 Ω
0	0 * # , ; ' " =	/ : - + ( ) < >

**Not:** Dil ayarınıza bağlı olarak, karakterler değişiklik gösterebilir (**Menü 5.5**).

- Boşluk girmek için, # tuşuna basın.
- ( ve ) tuşlarını kullanarak imleci hareket ettirebilirsiniz. Harf silmek için, C tuşuna basın. Ekranı silmek için C tuşunu basılı tutun.

## Sembol Modunu kullanma

---

Sembol modu, yazılı bir mesaj içine semboller girmenizi mümkün kılar.

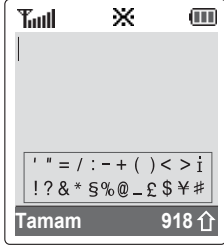

Girmek istediğiniz sembole gelmek için navigasyon tuşlarını kullanın ve işaretli sembolü mesajınıza girmek için **Tamam** programlanabilir tuşuna basın.

## Sayı Modunu kullanma

---

Sayı modu, yazılı bir mesaj içine sayı girmenizi mümkün kılar. Girmek istediğiniz rakamın tuşuna basın.

## Çağrı Sırasındaki Seçenekler

Telefonunuzda, çağrı sırasında kullanabileceğiniz bir dizi kontrol fonksiyonu bulunmaktadır.

### Çağrı Bekletme

Mevcut çağrıyı istediğiniz zaman beklemeye alabilirsiniz. Şebekeniz bu hizmeti destekliyorsa, bir çağrı devam ederken başka bir çağrı yapabilirsiniz. Aktif bir çağrı ve beklemede bir çağrı varsa, beklemede olanı aktifleştirip diğerini beklemeye alarak, iki çağrı arasında seçim yapabilirsiniz.

Bir çağrıyı beklemeye almak için, **Beklet** programlanabilir tuşuna basın. **Geri Al** programlanabilir tuşuna basarak, istediğiniz zaman çağrıyı yeniden aktifleştirebilirsiniz.

Süren bir çağrı varken, çağrı yapmak için:

1. Aramak istediğiniz telefon numarasını girin veya telefon rehberinden bulun .
2. İkinci çağrıyı yapmak için,  tuşuna basın. İlk çağrı otomatik olarak beklemeye alınır.

Veya:

1. **Beklet** programlanabilir tuşuna basarak, mevcut çağrıyı beklemeye alın.
2. İkinci çağrıyı normal şekilde yapın.

İki çağrı arasında seçim yapmak için, **Değiş.** programlanabilir tuşuna basın.

Mevcut çağrı beklemeye alınır ve diğer kişiyle konuşmaya devam edebilmeniz için beklemedeki çağrı aktifleştirilir.

Bitirmek istediğinizde, her bir çağrıyı  tuşuna basarak sonlandırın.

## Mikrofonu Kapatma (Sessiz)

Karşıdaki kişinin sizi duymaması için, telefonunuzun mikrofonunu geçici olarak kapatabilirsiniz.

**Örnek:** Odadaki bir kişiye bir şey söylemek istiyorsunuz, fakat karşıdaki kişinin sizi duymasını istemiyorsunuz.

Mikrofonu geçici olarak kapatmak için:

1. **Seçenekler** programlanabilir tuşuna basın.
2. Gerekirse, **Sessiz** seçeneğini işaretlemek için  tuşuna basın.
3. **Tamam** programlanabilir tuşuna basın. Karşıdaki kişi artık sizi duyamaz.

Mikrofonu yeniden açmak için:

1. **Seçenekler** programlanabilir tuşuna basın.
2. Gerekirse, **Sesli** seçeneğini işaretlemek için  tuşuna basın.
3. **Tamam** programlanabilir tuşuna basın. Karşıdaki kişi artık sizi duyabilir.

## Tuş Tonları Sessizleştirme/Gönderme

Bu seçenekler, tuş tonlarını kapamanızı ve açmanızı mümkün kılar. **Tuşları Sessizleştir** seçeneği seçili ise, telefonunuz tuş tonları iletmez.. Bu seçenek, bir çağrı sırasında rahatsız edici tuş tonları duymadan tuşlara basmanızı mümkün kılar.

**Not:** Telesekreterler veya bilgisayarlı telefon sistemleri ile haberleşebilmemiz için, **Tuşları Gönder** seçeneği seçilmelidir.

## DTMF Tonları Gönderme

Bir çağrı sırasında, ekrandaki sayının DTMF (ikili ton çoklu frekans) tonlarını gönderebilirsiniz.

Bu seçenek, bankacılık hizmeti gibi otomatik bir sistemi aradığınızda şifre veya hesap numarası girmek için yararlıdır.

DTMF tonları göndermek için:

1. Teleservis sistemine bağlandığınızda, **Seçenekler** programlanabilir tuşuna basın.
2. **DTMF Gönder** seçeneğini işaretlemek için,  tuşuna basın.
3. **Tamam** programlanabilir tuşuna basın.
4. Göndermek istediğiniz sayıyı girin ve **Tamam** programlanabilir tuşuna basın. Görüntelenen sayının tonları gönderilmiştir.

## Telefon Rehberinde Numara Bulma

Bir çağrı sırasında Telefon rehberinde numara taraması yapabilirsiniz.

1. **Seçenekler** programlanabilir tuşuna basın.
2. **Rehber** seçeneğini işaretlemek için,  tuşuna basın.
3. **Tamam** programlanabilir tuşuna basın.  
Telefon rehberi girişleri listelenir.
4. Bulmak istediğiniz ismi girin.  
İsmin ilk birkaç harfini giderseniz, girdiğiniz harflere uyan ilk girişten başlayarak, Telefon rehberi girişleri listelenir.
5. İşaretlenen girişi görmek için, **Göster** programlanabilir tuşuna basın.

Telefon rehberi özelliği ile ilgili daha fazla bilgi için, bakınız sayfa 31.

## Mesaj Servisini Kullanma



Bir çağrı sırasında SMS (Kısa Mesaj Servisi) mesajı aldığınızda, ekranda Mesaj simgesi (  ) yanıp söner. **SMS Servisi** seçeneği bu özelliği kullanmanızı mümkün kılar.

Mesaj özelliği ile ilgili daha fazla bilgi için, bakınız sayfa 61.

## İkinci bir Çağrıyı Cevaplama

Şebekeniz bu hizmeti destekliyorsa ve **Bekleyen Çağrı** menü seçeneğini (**Menü 7.3**) **Etkinle** olarak ayarladıysanız, bir çağrı devam ederken gelen bir çağrıyı cevaplayabilirsiniz; bakınız sayfa 111. Gelen bir çağrı olduğunda bekleyen çağrı tonu uyarısı alacaksınız.

Süren bir çağrı varken, çağrı cevaplamak için:

1. Gelen çağrıyı cevaplamak için,  tuşuna basın. İlk çağrı otomatik olarak beklemeye alınır.
2. İki çağrı arasında seçim yapmak için, **Değiş.** programlanabilir tuşuna basın.
3. Beklemedeki çağrıyı bitirmek için, **Seçenekler** programlanabilir tuşuna basın ve **Bekleyen Çağrıyı Bitir** seçeneğini seçin.  
Mevcut çağrıyı bitirmek için, /⊙ tuşuna basın.

## Çok taraflı Çağrı Yapma

Çok taraflı çağrı, maksimum altı kişinin eşzamanlı olarak çok taraflı veya konferans çağrıya katılmasını sağlayan bir şebeke hizmetidir. Daha fazla bilgi için, servis sağlayıcınıza danışın.

## Çok taraflı Çağrı Ayarlama

1. İlk katılımcıyı normal şekilde arayın.
2. İkinci katılımcıyı normal şekilde arayın. İlk çağrı otomatik olarak beklemeye alınır.

- İlk katılımcıyı çok taraflı çağrıya dahil etmek için, **Seçenekler** programlanabilir tuşuna basın ve **Katıl** seçeneğini seçin. **Tamam** programlanabilir tuşuna basın.
- Çok taraflı çağrıya yeni bir kişi eklemek için, kişiyi normal şekilde arayın ve **Seçenekler** programlanabilir tuşuna basın. **Katıl** seçeneğini seçin ve **Tamam** programlanabilir tuşuna basın.

Gelen bir çağrıyı, cevaplayarak, **Seçenekler** programlanabilir tuşuna basıp, **Katıl** seçeneğine basarak, çok taraflı çağrıya ekleyebilirsiniz. Bu işlemi gerektiği kadar tekrarlayabilirsiniz.

### Bir Katılımcı ile Özel bir Konuşma Yapma

- Seçenekler** programlanabilir tuşuna basın ve **Birini Seç** seçeneğini seçin. **Tamam** programlanabilir tuşuna basın.  
Katılımcıların listesi görünür.
- ↪ veya ↩ tuşuna basarak bir kişiyi işaretleyin ve **Seç** programlanabilir tuşuna veya ↪ tuşuna basın.
- Özel** seçeneği işaretlendiğinde, **Tamam** programlanabilir tuşuna basın.  
Şimdi, seçtiğiniz kişiyle özel olarak konuşabilirsiniz. Diğer katılımcılar da kendi aralarında konuşmaya devam edebilirler.
- Çok taraflı çağrıya geri dönmek için, **Seçenekler** programlanabilir tuşuna basın ve **Katıl** seçeneğini seçin. **Tamam** programlanabilir tuşuna basın.  
Artık, tüm çok taraflı çağrı katılımcıları birbirini duyabilir.

### Bir Katılımcıyı Çıkartma







- Seçenekler** programlanabilir tuşuna basın ve **Birini Seç** seçeneğini seçin. **Tamam** programlanabilir tuşuna basın.  
Katılımcıların listesi görünür.
- ↪ veya ↩ tuşuna basarak listeden bir kişiyi seçin ve **Seç** programlanabilir tuşuna veya ↪ tuşuna basın.
- ↩ tuşuna basarak **Çıkart** seçeneğini seçin ve **Tamam** programlanabilir tuşuna basın.  
Seçtiğiniz katılımcı için çağrı sona erer, ancak diğer katılımcılarla konuşmaya devam edebilirsiniz.
- Kapağı kapayarak veya ↵/⊕ tuşuna basarak çok taraflı çağrıyı bitirin









## Menüleri Kullanma

Kendi ihtiyaçlarınıza göre şekillendirebilmeniz için telefonunuzda bir dizi fonksiyon bulunmaktadır. Bu fonksiyonlar, menüler ve alt menüler şeklinde düzenlenmiştir.

Bu menü ve alt menülere, navigasyon tuşları ile tarama yapılarak veya kısayollar kullanılarak erişilebilir.

### Bir Menü Fonksiyonuna Tarama Yaparak Erişme

1. Boş Modda, Menü Moduna girmek için **Menü** programlanabilir tuşuna basın.
2. **Telefon Ayarları** gibi bir ana menüye ulaşmak için,  veya  tuşuyla tarama yapın. Menüye girmek için **Seç** programlanabilir tuşuna veya  tuşuna basın.
3. Menü, **Dil** gibi alt menüler içeriyorsa,  veya  tuşuyla tarama yaparak ve **Seç** programlanabilir tuşuna veya  tuşuna basarak bunlara girebilirsiniz. Seçtiğiniz menü başka seçenekler içeriyorsa, bu adımı tekrarlayın.

İşlem	Basın
menüde tarama yaparak dolaşma	 veya  tuşuna basın veya telefonun sol tarafındaki  ve  tuşlarını kullanın.
seçilen ayarı onaylama	<b>Seç</b> programlanabilir tuşuna veya  tuşuna basın
bir önceki menü seviyesine dönme	 programlanabilir tuşuna veya  tuşuna basın.
ayarları değiştirmeden menüden çıkma	 /Ⓞ tuşu

### Kısayolunu Kullanarak Bir Menü Fonksiyonuna Erişme

Menüler, alt menüler ve seçenekler gibi menü öğeleri numaralandırılmıştır ve kısayol numaraları kullanılarak bunlara doğrudan erişilebilir. Kısayol numarası, ekranda sağ alt tarafta,  programlanabilir tuşunun yanında gösterilmektedir. **Menü** programlanabilir tuşuna basın ve numarayı girin.

**Not:** Her bir menü seçeneğinin numarası, sayfa 56'teki listede belirtilmiştir. SIM kartınızın desteklediği hizmetlere bağlı olarak, bu numaralar, telefondaki menü numaralarıyla uyuşmayabilir.

**Örnek:** **Dil** seçeneğine girme.

1. **Menü** programlanabilir tuşuna basın.
2. **Telefon Ayarları** için **5** tuşuna basın.
3. **Dil** için **5** tuşuna basın.  
Mevcut diller görüntülenir.

### Menü Fonksiyonları Listesi

Aşağıdaki listede mevcut menü yapısı gösterilmekte ve her seçeneğe atanmış olan numara ile her bir özellik ile ilgili açıklamayı bulabileceğiniz sayfa numarası verilmektedir.

**Not:** Ek hizmetler sunan bir SIM AT kartı kullanıyorsanız, Menü Moduna girmek üzere **Menü** programlanabilir tuşuna bastığınızda, **SIM AT** menüsü görüntülenir. Daha fazla bilgi için, SIM kartınızın talimatlarına bakın.

**1. Yazılı Mesajlar (bakınız sayfa 61)**

- 1.1 Gelen Kutusu
- 1.2 Giden Kutusu
- 1.3 Yeni Yaz
- 1.4 Şablonlar
- 1.5 Ayarlar
  - 1.5.1 Ayar 1\*
  - 1.5.2 Ayar 2\*
  - 1.5.3 Ayar 3\*
  - 1.5.4 Ortak Ayar
- 1.6 Nesnelirim
  - 1.6.1 EMS Melodim
  - 1.6.2 EMS Resmim
  - 1.6.3 EMS Animasyonum
  - 1.6.4 Hepsini Sil
- 1.7 Hafıza Durumu
  - 1.7.1 SIM Hafızası
  - 1.7.2 TELEFON Hafızası
  - 1.7.3 CB Hafızası
  - 1.7.4 Hepsini Sil
- 1.8 Sesli Posta
  - 1.8.1 Ses Sunucusuna Bağlan
  - 1.8.2 Ses Sunucusu Numarası
- 1.9 Yayın
  - 1.9.1 Oku
  - 1.9.2 Al
  - 1.9.3 Kanal Listesi
  - 1.9.4 Dil

**2. Resimli Mesajlar (bakınız sayfa 72)**

- 2,1 Gelen Kutusu
- 2,2 Giden Kutusu
- 2,3 Yeni Yaz
- 2.4 Hepsini Sil
  - 2.4.1 Gelen Kutusu
  - 2.4.2 Giden Kutusu
- 2.5 Ayar
- 2.6 MMS Profili

---

\* SIM kartınız destekliyorsa görünür.

**3. Çağrı Kayıtları (bakınız sayfa 79)**

- 3.1 Cevapsız Çağrılar
- 3.2 Alınan Çağrılar
- 3.3 Yapılan Çağrılar
- 3,4 Hepsini Sil
  - 3.4.1 Cevapsız Çağrılar
  - 3.4.2 Alınan Çağrılar
  - 3.4.3 Yapılan Çağrılar
- 3.5 Çağrı Süresi
  - 3.5.1 Son Çağrı Süresi
  - 3.5.2 Toplam Giden
  - 3.5.3 Toplam Alınan
  - 3.5.4 Zaman Sayaçlarını Sıfırla
- 3.6 Çağrı Ücreti\*
  - 3.6.1 Son Çağrı Ücreti
  - 3.6.2 Toplam Ücret
  - 3.6.3 Maks. Ücret
  - 3.6.4 Sayaçları Sıfırla
  - 3.6.5 Maks. Ücret Ayarla
  - 3.6.6 Ücret/Birim

**4. Ses Ayarları (bakınız sayfa 82)**

- 4.1 Zil Tonu
- 4.2 Zil Sesi
- 4.3 Uyarı Tipi
- 4.4 Tuş takımı Tonu
- 4.5 Mesaj Tonu
  - 4.5.1 SMS Tonu
  - 4.5.2 SMS-CB Tonu
- 4.6 Kapak Tonu
- 4.7 Açma/Kapama
- 4.8 Ekstra Tonlar

---

\* SIM kartınız destekliyorsa görünür.

## 5. Telefon Ayarları (bakınız sayfa 87)

- 5.1 Kızılötesi Etkinle
- 5.2 Ayarlarım
  - 5.2.1 Duvar kağıdı
  - 5.2.2 Menü Tarzı
- 5.3 Açılış Mesajı
- 5.4 Numaram
- 5.5 Dil
- 5.6 Güvenlik
  - 5.6.1 PIN Kontrol
  - 5.6.2 PIN Değiştir
  - 5.6.3 Telefon Kilidi
  - 5.6.4 Şifre Değiştir
  - 5.6.5 SIM Kilidi
  - 5.6.6 FDN Modu\*
  - 5.6.7 PIN2\* Değiştir
- 5.7 Ekran Ayarları
  - 5.7.1 Parlaklık
  - 5.7.2 Ekran Işığı
- 5.7.3 Otomatik Işık
  - 5.7.4 Servis Işığı
  - 5.7.5 Grafik Logo
- 5.8 Diğer Ayarlar
- 5.9 Kısayol
  - 5.9.1 Yukarı Tuşu
  - 5.9.2 Aşağı Tuşu
  - 5.9.3 Sağ Tuş
  - 5.9.4 Sol Tuş
- 5.10 Ayarları Sıfırla

## 6. Ajanda (bakınız sayfa 97)

- 6.1 Takvim
- 6.2 Yapılacaklar Listesi
- 6.3 Saat & Tarih
  - 6.3.1 Saat Ayarla
  - 6.3.2 Tarih Ayarla
  - 6.3.3 Dünya Saati
  - 6.3.4 Saat Formatı

## 6. Ajanda (devam)

- 6.4 Alarm
  - 6.4.1 Bir Kerelik Alarm
  - 6.4.2 Günlük Alarm
  - 6.4.3 Uyandırma
  - 6.4.4 Alarm Kaldır
  - 6.4.5 Otomatik
- 6.5 Hesap Makinesi
- 6.6 Kur Hesaplama

## 7. Şebeke Hizmetleri (bakınız sayfa 107)

- 7.1 Çağrı Yönlendirme
  - 7.1.1 Her Zaman Yönlendir
  - 7.1.2 Meşgul
  - 7.1.3 Cevap Yok
  - 7.1.4 Ulaşılamaz
  - 7.1.5 Hepsini İptal Et
- 7.2 Çağrı Engelleme
  - 7.2.1 Tüm Giden
  - 7.2.2 Uluslararası
  - 7.2.3 Yurtiçine Hariç Uluslararası
  - 7.2.4 Tüm Gelen
  - 7.2.5 Yurtdışında İken Gelen
  - 7.2.6 Hepsini İptal Et
  - 7.2.7 Engelleme Şifresini Değiştir
- 7.3 Bekleyen Çağrı
- 7.4 Şebeke Seçimi
- 7.5 Arayanın Kimliği
- 7.6 Kapalı Kullanıcı Grubu
  - 7.6.1 Endeks Listesi
  - 7.6.2 Dışarıdan Erişim
  - 7.6.3 Varsayılan Grup
  - 7.6.4 İptal\*
- 7.7 Bant Seçimi

\* SIM kartınız destekliyorsa görünür.

\*Kapalı Kullanıcı Grubu Özelliği aktif ise görünür.

## 8. Eğlence kutusu (bakınız sayfa 116)

- 8.1 Oyunlar
- 8.2 WAP Tarayıcı
  - 8.2.1 Anasayfa
  - 8.2.2 Sık kullanılan
  - 8.2.3 http://
  - 8.2.4 Ayarlar
  - 8.2.5 Belleği Sil
  - 8.2.6 Ağ Mesajı
- 8.3 İndirme
  - 8.3.1 Oyunlar & Diğerleri
  - 8.3.2 Sesler
  - 8.3.3 Resimler
  - 8.3.4 DNS Ayarı

## Yazılı Mesajlar





Kısa mesaj servisi (SMS), diğer cep telefonlarına kısa yazılı mesaj gönderip almanızı sağlar. Ayrıca, telefonunuz basit resimler, melodiler, animasyonlar içeren kısa mesajlar oluşturmanızı mümkün kılan Gelişmiş Mesaj Servisi'ni (EMS) destekler. Servis sağlayıcınızın mesaj servisine abone olmanız gerekmektedir.

Yeni yazılı mesaj aldığınızda, Mesaj simgesi (✉) görüntülenir. Hafıza dolduğunda, bir hata mesajı görüntülenir ve yeni mesaj alamazsınız. Eski mesajları silmek için, her bir mesaj kutusunda **Sil** seçeneğini kullanın.

### Gelen kutusu (Menü 1.1)

Bu mesaj kutusu aldığınız mesajları saklamak için kullanılır.

Bu menüye girdiğinizde, gönderenin numarası veya, telefon rehberinde varsa, ismi ile birlikte kutudaki mesajların listesi görüntülenir.

1. Listeden bir mesaj seçin ve mesajın içeriğini okumak için **Göster** programlanabilir tuşuna basın.
2. Mesaj içinde ilerlemek için,  veya  tuşuna basın.
3. Önceki veya sonraki mesajlara gelmek için,  veya  tuşuna basın.

Bir mesajı okurken, **Seçenekler** programlanabilir tuşuna basarak aşağıdaki seçenekleri kullanabilirsiniz:

**Sil:** mesajı silmenizi sağlar.

**Gönder:** mesajı tekrar göndermenizi sağlar. Mesaj gönderme ile ilgili daha fazla bilgi için, bakınız sayfa 63.

**Cevapla:** bir yazılı mesaj ile gönderen kişiyi cevaplamanızı sağlar.

**Ara:** gönderen kişiyi aramanızı sağlar.

**Adres Kes:** mesaj metininden varış numarasını ve URL/e-mail adresini veya telefon numarasını alarak, telefonunuzun hafızasına kaydetmenizi mümkün kılar.

**Taşı:** mesajı farklı bir hafıza konumuna, SIM karttan telefonun hafızasına veya telefonda SIM kart hafızasına taşımanızı mümkün kılar.

**Nesne Seç:** mesajdan telefonunuza, sesler veya resimler gibi medya nesnelerini kaydetmenizi mümkün kılar. Bu öğeleri mesaj yazarken kullanabilirsiniz. Detaylar için, bakınız sayfa 65

## Giden kutusu *(Menü 1,2)*

Bu mesaj kutusu, gönderdiğiniz veya göndereceğiniz mesajları saklamak için kullanılır.

Bu menüye girdiğinizde, alıcının numarası veya, telefon rehberinde varsa, ismi ile birlikte kutudaki mesajların listesi görüntülenir.

1. Listeden bir mesaj seçin ve mesajın içeriğini okumak için **Göster** programlanabilir tuşuna basın.
2. Mesaj içinde ilerlemek için, **←** veya **→** tuşuna basın.
3. Önceki veya sonraki mesajlara gelmek için, **✱** veya **#** tuşuna basın.

Bir mesajı okurken, **Seçenekler** programlanabilir tuşuna basarak aşağıdaki seçenekleri kullanabilirsiniz:

**Sil:** mesajı silmenizi sağlar.

**Gönder:** mesajı tekrar göndermenizi sağlar. Mesaj gönderme ile ilgili daha fazla bilgi için, bakınız sayfa 63.

**Adres Kes:** mesaj metininden varış numarasını ve URL/e-mail adresini veya telefon numarasını alarak, telefonunuzun hafızasına kaydetmenizi mümkün kılar.

**Taşı:** mesajı farklı bir hafıza konumuna, SIM kart hafızasından telefon hafızasına veya telefon hafızasından SIM kart hafızasına taşımanızı mümkün kılar.

**Nesne Seç:** mesajdan telefonunuzun hafızasına, sesler veya resimler gibi medya nesnelerini kaydetmenizi mümkün kılar. Bu öğeleri mesaj yazarken kullanabilirsiniz. Detaylar için, bakınız sayfa 65

## Yeni Yaz *(Menü 1.3)*

Bu menü seçeneğinde, yazılı mesaj yazabilir ve gönderebilirsiniz.

**Not:** Mesaja medya öğeleri eklediğinizde, girebileceğiniz karakter sayısı azalır.

## Basit Yazılı Mesaj Oluşturma

1. Mesajınızı oluşturun.

**Not:** Karakter girme ile ilgili daha fazla bilgi için, bakınız sayfa 41.

2. Mesajı girmeyi bitirdiğinizde, **Seçenekler** programlanabilir tuşuna basın.. Aşağıdaki seçenekler mevcuttur:
    - **Gönder:** mesajı göndermenizi sağlar. Gönderildikten sonra mesaj silinir.
    - **Kaydet ve Gönder:** mesajı belirlenen hafızaya kaydetmenizi ve sonra mesajı göndermenizi mümkün kılar. Mesajı Giden kutusunda okuyabilirsiniz.
    - **Kaydet:** Mesajı, daha sonra gönderilmek üzere, belirlenen hafızaya kaydetmenizi mümkün kılar. Mesajı Giden kutusunda okuyabilirsiniz.
    - **Metin Biçimlendirme, Nesne Ekle, Şablon Ekle, Rehber Ekle, Bookmark Ekle ve Dil** seçenekleri ile ilgili daha fazla bilgi için, bakınız sayfa 65.
  3. **Gönder** veya **Kaydet ve Gönder** seçeneğini seçin ve **Seç** programlanabilir tuşuna basın.  
Mesajı kaydetmek istiyorsanız, **Kaydet** seçeneğini seçin. Mesajı kaydettikten sonra, telefon **Yazılı Mesajlar** menüsüne geri döner.
  4. Kaydet seçeneğini seçerseniz, mesajın kaydedileceği hafızayı seçin ve **Tamam** programlanabilir tuşuna basın.
  5. Numarayı girin ve **Tamam** programlanabilir tuşuna basın. Mesaj gönderilmiştir.
- Not:** Telefon mesajı gönderemezse, yeniden denemeyi isteyip istemediğinizi sorar. Onaylamak için, **Tamam** programlanabilir tuşuna basın. Aksi takdirde, **Çıkış** programlanabilir tuşuna basın.

## Seçenekleri Kullanarak Mesaj Oluşturma

1. Bir mesaj oluşturun.
2. **Seçenekler** programlanabilir tuşuna basın.
3. **↵** ve **↶** tuşlarını kullanarak ve **Seç** programlanabilir tuşuna basarak aşağıdaki seçeneklerden istediğinizi seçin.
  - **Metin Biçimlendirme:** metin tarzını biçimlendirmenizi mümkün kılar. **Boyut** özelliği için, **Normal**, **Büyük** ve **Küçük** boyutlar mevcuttur. **Altını Çiz** ve **İşaretle** özellikleri için, **Açık** veya **Kapalı** seçeneğini seçin. Özellikler birleştirilebilir.
  - **Nesne Ekle:** mesajınıza ses, melodi, resim veya animasyon eklemenizi mümkün kılar. Eklenecek nesnenin kategorisini seçin; **Ses**, **Melodi**, **Resim** ve **Animasyon** seçenekleri mevcuttur. Her bir kategoride, fabrika ayarlı öğeleri veya İnternet veya diğer telefonlar gibi diğer kaynaklardan alınan bir öğeyi seçebilirsiniz.
  - **Şablon Ekle:** metne, önceden ayarlanmış mesaj şablonlarından birini uygulamanızı mümkün kılar. **Şablonlar** menü seçeneğindeki (**Menü 1.4**) kayıtlı beş mesajdan birini seçin; daha fazla bilgi için, bakınız sayfa 66.
  - **Rehber Ekle:** mesajınıza bir telefon rehberi girişi eklemenizi mümkün kılar. Listedenden birini seçin.
  - **Bookmark Ekle:** Sık kullanılanlar listesinde (**Menu 8.2.2**) kayıtlı bir web sayfası adresini eklemenizi mümkün kılar. Listedenden birini seçin.
  - **Dil:** T9 modunda kullanılacak dili değiştirmenizi mümkün kılar. Kullanılacak dili seçin.
4. Mesajı tamamlayın ve sayfa 64'teki Adım 2'den itibaren işlemleri takip ederek, gönderin veya kaydedin.

## Şablonlar (Menü 1.4)

Bu menü seçeneğini kullanarak, sık kullandığınız beş mesajı ayarlayabilirsiniz.

— ve — tuşlarını kullanarak şablon listesinde ilerleyin. İstediğiniz mesaj şablonu işaretlendiğinde, **Seçenekler** programlanabilir tuşuna basın..

Aşağıdaki seçenekler mevcuttur:

**Düzeltil:** yeni bir mesaj yazmanızı veya mesajı düzeltmenizi mümkün kılar.

**Not:** Karakter girme ile ilgili daha fazla bilgi için, bakınız sayfa 41.

**Mesaj Gönder:** seçili mesajı geri almanızı sağlar. Mesajı tamamladıktan sonra, gönderebilir, kaydedip gönderebilir veya kaydedebilirsiniz Mesaj gönderme ile ilgili daha fazla bilgi için, bakınız sayfa 63.

**Sil:** seçili mesajı silmenizi sağlar. Sizden, **Evet** programlanabilir tuşuna basarak silme işlemini onaylamanız istenir.

## Ayarlar (Menü 1.5)

Bu menü seçeneğinde, varsayılan SMS bilgisini ayarlayabilirsiniz. Ayar grubu, mesaj göndermek için gerekli olan ayar dizisidir. Mevcut ayar gruplarının sayısı, SIM kartınızın kapasitesine bağlıdır.

**Not:** Girdiğiniz son ayar, otomatik olarak mesaj gönderimi için aktifleştirilir.

**Ayar x** (burada **x** ayar grubu numarasıdır): her grubun kendi alt menüsü vardır.

**Servis Merkezi:** mesaj yollamak için gerekli olan, mesaj merkezinizin numarasını kaydetmenizi veya değiştirmenizi mümkün kılar. Bu numarayı servis sağlayıcınızdan öğrenmeniz gerekmektedir.

**Varsayılan Varış Yeri:** varsayılan hedef numarasını kaydetmenizi mümkün kılar. Bir mesaj oluşturduğunuzda, bu numara otomatik olarak Varış Yeri ekranında görüntülenir.

**Varsayılan Tip: Metin, Faks, Email veya Çağrı** için varsayılan mesaj tipi ayarlamayı mümkün kılar. Şebeke, mesajları seçilen biçime dönüştürebilir.

**Varsayılan Geçerlilik:** yazılı mesajlar gönderilmeye çalışılırken, mesaj merkezinde ne kadar süreyle saklanacağını ayarlamayı mümkün kılar.

**Ayar Adı:** tanımlanan ayar grubuna isim vermenizi mümkün kılar.

**Ortak Ayar:** Aşağıdaki seçenekler mevcuttur:

**Cevap Yolu:** şebekeniz bu hizmeti destekliyorsa, mesajınızı alan kişinin sizin mesaj merkeziniz aracılığıyla cevap göndermesini mümkün kılar.

**Gönderim Raporları:** Rapor fonksiyonunu etkinleştirmenizi veya iptal etmenizi mümkün kılar. Bu fonksiyon etkinleştirildiğinde, şebeke mesajınızın ulaşım ulaşılmadığı konusunda sizi bilgilendirir.

**Yüklenici Seçimi:** şebekenize bağlı olarak, **GSM** veya **GPRS** seçimi yapmanızı mümkün kılar.

## Nesnelerim (Menü 1.6)

Bu menü seçeneğinde, **Nesne Seç** seçeneğini kullanarak, mesajlardan telefonunuzun hafızasına kaydettiğiniz nesnelere ulaşabilirsiniz.

Nesneler için üç kategori bulunmaktadır:

- **EMS Melodim**
- **EMS Resmim**
- **EMS Animasyonum**

Bir öğeyi silmek için, görüntülerken **Sil** programlanabilir tuşuna basın..

**Hepsini Sil** seçeneğini (Menü 1.6.4) kullanarak tüm öğeleri silebilirsiniz.

İşlem	Basın
silinecek bir kategori seçme	↵ ve ↶ tuşu. Tüm nesnelerinizi silmek için, <b>Tüm Nesnelere</b> seçeneğini seçin.
bir kategoriye işaret koyma	<b>İşaretle</b> programlanabilir tuşu.
işareti kaldırma	<b>Kaldır</b> programlanabilir tuşu.
işaretsiz nesnelere silme	<b>Sil</b> programlanabilir tuşu.

Onaylama mesajı görüntülendiğinde, onaylamak için **Evet** programlanabilir tuşuna basın.

## Hafıza Durumu (Menü 1.7)

Bu menü seçeneği, SIM, telefon ve HY (Hücrel Yayıncı) hafızalarında kaç mesaj kayıtlı olduğunu gösterir.

**Hepsini Sil** seçeneğini (Menü 1.7.4) kullanarak her bir mesaj kutusundaki tüm mesajları silebilirsiniz.

İşlem	Basın
boşaltılacak bir mesaj kutusu seçme	↵ veya ↶ tuşu. Tüm mesajlarınızı silmek için, <b>Tüm Mesajlar</b> seçeneğini seçin.
işaret koyma	<b>İşaretle</b> programlanabilir tuşu.
işareti kaldırma	<b>Kaldır</b> programlanabilir tuşu.
işaretsiz mesajları silme	<b>Sil</b> programlanabilir tuşu.

Onaylama mesajı görüntülendiğinde, onaylamak için **Evet** programlanabilir tuşuna basın.

## Sesli Posta (Menü 1.8)

Şebekeniz bu hizmeti destekliyorsa, bu menü seçeneği, sesli posta kutunuza girmenizi sağlar.

Aşağıdaki seçenekler mevcuttur:

**Ses Sunucusuna Bağlan:** bu özelliği kullanmadan önce, servis sağlayıcınızdan aldığınız ses sunucu numarasını girmeniz gereklidir (bakınız menü seçeneği **1.8.2**). Artık bu seçeneği seçebilir ve mesajlarınızı dinlemek için **Tamam** programlanabilir tuşuna basabilirsiniz.

Ses sunucusuna doğrudan bağlanmak için, Boş Modda **1** tuşuna basın ve basılı tutun.

**Ses Sunucu Numarası:** gerektiğinde, sesli posta sunucu numarasını değiştirmenizi mümkün kılar.

İşlem	Basın
sunucu numarası girme	ilgili sayı tuşları.
hane düzeltme	<b>C</b> tuşu.
haneyi silmeden imleci sola/sağa hareket ettirme	<b>( veya )</b> tuşu.



**Not:** Sesli Posta bir şebeke özelliğidir. Daha fazla bilgi için, lütfen servis sağlayıcınıza danışın.

## Yayın (Menü 1.9)

Bu şebeke hizmeti, hava durumu veya trafik gibi çeşitli konularda yazılı mesaj almanızı mümkün kılar. Aşağıdaki şartlar dahilinde, hücresel yayın mesajları alındığı anda görüntülenir:

- telefonun Boş Modda olması.
- **Al** seçeneğinin **Etkin** olarak ayarlanmış olması.
- mesaj kanalının, kanal listesinde aktif olması.

Aşağıdaki seçenekler mevcuttur:

**Oku:** alınan mesajı görüntülemenizi sağlar. **Geçici** kutusu şebekeden gelen mesajları görüntüler, ancak telefon kapatıldığında içeriği silinir.  ve  tuşlarını kullanarak mesaj içinde ilerleyin.

Bir mesajı okurken, daha sonra geri almak üzere mesajı **Arşiv** kutusuna kaydetmek için **Kaydet** programlanabilir tuşuna basın.

**Al:** yayın mesajlarının alımını etkinleştirmenizi veya iptal etmenizi mümkün kılar.

**Kanal Listesi:** Yayın mesajı almak istediğiniz kanalları belirtmenizi mümkün kılar. Aşağıdaki seçenekler mevcuttur:

**Seç:** listedeki kanalları işaretleyerek veya işareti kaldırarak, etkinleştirmek veya iptal etmek için kullanın. Seçilen her kanalın önünde bir işaret görüntülenir.

**Kanal Ekle:** yeni bir kanal için kimlik ve başlık girmek için kullanın.

**Sil:** listeden bir kanal çıkarmak için kullanın.

**Düzeltil:** mevcut bir kanalın kimliğini ve başlığını değiştirmek için kullanın.

**Dil:** hücresel yayın mesajlarının görüntüleneceği dili seçmenizi sağlar.

Daha fazla bilgi için, lütfen servis sağlayıcınıza danışın.

## Resimli Mesajlar

Multimedya Mesaj Servisi (MMS), Kısa Mesaj Servisi ile (SMS) çok benzer bir mesaj servsidir. Kişisel multimedya mesajlarının, telefonda telefona veya telefonda e-mail'e otomatik olarak ve anında gönderilmesini sağlar.

Multimedya mesajları, yazılı mesajlardaki metin içeriğine ek olarak, resimler, grafikler, ses ve müzik klipleri içerebilir. Bir MMS mesajı, tek bir girişle yapılan multimedya sunumudur. Ekleri olan bir metin dosyası değildir.

Telefonunuz, MMS özelliğini kullanarak, multimedya mesajları alabilir. Fotoğraflarınız veya İnternette indirdiğiniz grafikler gibi resimler içeren kısa mesajlar olan resimli mesajlar da gönderebilirsiniz. Bu fonksiyon, servis sağlayıcınız tarafından destekleniyorsa kullanılabilir. Sadece resimli mesaj özelliği olan telefonlar resimli mesajları alabilir ve görüntüleyebilir.

### Gelen kutusu (Menü 2.1)

#### Bir Mesaj Aldığınızda Görüntüleme

Yeni bir multimedya mesajı geldiğinde, ekranda gönderenin numarası ile birlikte yazılı uyarı görüntülenir.

1. Mesajı görüntülemek için, **Seç** programlanabilir tuşuna basın.  
Ekranda, gönderenin numarası, mesaj boyutu ve konusu gibi, mesaj hakkında kısa bilgi görünür.  
Mesajı daha sonra Gelen kutusunda görüntülemek isterseniz, **Çıkış** programlanabilir tuşuna basın.
2. Mesaj içinde ilerlemek için, **←** veya **→** tuşuna basın.

Bir mesajı görüntülerken, aşağıdaki seçenekleri kullanmak için **Seçenekler** programlanabilir tuşuna basın:

**Geri al:** mesaj içeriğini gösterir.

**Sil:** mesajı siler.

**Daha fazla bilgi:** mesaj hakkında ayrıntılı bilgi gösterir.

#### Alınmış bir Mesajı Gelen Kutusunda Görüntüleme

**Gelen kutusu** menü seçeneğine (**Menü 2.1**) girdiğinizde, gönderenlerin telefon numaraları veya konularla birlikte, aldığınız multimedya mesajlarının listesi görüntülenir.

1. Mesajı seçin ve mesajı görüntülemek için **Seç** programlanabilir tuşuna basın.
2. Mesaj içinde ilerlemek için, **←** veya **→** tuşuna basın.

Bir mesajı okurken, **Seçenekler** programlanabilir tuşuna basarak Mesaj seçeneklerini seçebilirsiniz.

Yeni bir mesaj görüntülüyorsanız, seçenekler mesajı alır almaz okuduğunuz sıradaki seçeneklerle aynıdır. Bir önceki bölüme bakın.

Bir mesajı tekrar okuduğunuzda, aşağıdaki seçenekler mevcuttur:

**Sil:** mesajı siler.

**Cevapla:** bir yazılı veya resimli mesaj ile gönderen kişiyi cevaplamanızı sağlar.

**Ara:** gönderen kişiyi aramanızı sağlar.

**Adres Kes:** Gönderenin numarasını veya adresini mesajdan alarak, aramanızı veya telefon rehberine kaydetmenizi mümkün kılar.

**İlet:** mesajı başka bir kişiye iletmenizi mümkün kılar.

**Resim Kaydet:** mesajdan telefonunuza resim kaydetmenizi mümkün kılar. Resimler, **İndirilenler** menüsünde (**Menü 8.3**) **Resimler** klasöründedir.

**Ses Kaydet:** mesajdan **İndirilenler** menüsündeki (**Menü 8.3**) **Sesler** klasörüne ses kaydetmenizi mümkün kılar.

**Bilgi:** Konu, gönderenin adresi veya mesaj boyutu gibi, mesaj hakkında bilgi gösterir.

## Giden kutusu (Menü 2.2)

Bu menü seçeneğine girdiğinizde, kaydettiğiniz resimli mesajların listesi görüntülenir.

1. İsteddiğiniz mesajı seçin ve mesaj içeriğini görüntülemek için **Seç** programlanabilir tuşuna basın.
2. Mesaj içinde ilerlemek için, **←** veya **→** tuşuna basın.

Bir mesajı görüntülerken, **Seçenekler** programlanabilir tuşuna basarak aşağıdaki seçenekleri kullanabilirsiniz:

**Sil:** mesajı siler.

**Adres Kes:** Varış numaralarını veya adreslerini mesajdan alarak, bir numarayı aramanızı veya telefon rehberine kaydetmenizi mümkün kılar.

**Gönder:** mesajı tekrar göndermenizi sağlar.



**Mesaj Düzelt:** resim veya metin şeklindeki mesaj içeriğini değiştirmenizi mümkün kılar.

## Yeni Yaz (Menü 2.3)

Bu menü seçeneği, yeni bir resimli mesaj oluşturmanızı ve çok sayıda varış noktasına göndermenizi mümkün kılar.

### Resimli Mesaj Oluşturma ve Gönderme

1. Mesajınızın konusunu girin ve **Tamam** programlanabilir tuşuna basın.  
Karakter girme ile ilgili daha fazla bilgi için, bakınız sayfa 41.
2. **Seçenekler** programlanabilir tuşuna basın ve aşağıdaki seçeneklerden birini kullanarak mesaj içeriğini ekleyin:
  - **Metin Ekle:** Mesaj metnini girin ve **Tamam** programlanabilir tuşuna basın.
  - **Resim Ekle:** **İndirilenler** menüsündeki (**Menü 8.3**) **Resimler** klasöründe kayıtlı olan bir resmi eklemenizi mümkün kılar. Bir resim seçin ve **Seç** programlanabilir tuşuna basın.
  - **Gönder:** mesajı göndermenizi sağlar. Mesajı oluşturmayı bitirdiğinizde bu seçeneği kullanın.
  - **Kaydet:** mesajı sonraki kullanım için Giden kutusuna (**Menü 2.2**) kaydeder. Mesajı oluşturmayı bitirdiğinizde bu seçeneği kullanın.
3. Eklenen içerik görüntülendiğinde, **Buraya Ekle** seçeneğini işaretlemek için **→** tuşuna basın.
4. Mesajı oluşturmayı bitirene kadar 2. ve 3. adımları tekrarlayın.

5. Eklenen öğeleri değiştirmek istiyorsanız, birini işaretlemek için  veya  tuşuna basın ve **Seçenekler** programlanabilir tuşuna basın. Aşağıdaki seçenekler mevcuttur:
  - **Düzeltil:** metni değiştirmenizi ve resmi bir diğeriyle değiştirmenizi mümkün kılar.
  - **Sil:** öğeyi mesajınızdan siler.
  - **Gönder:** mesajı göndermenizi sağlar.
  - **Kaydet:** mesajı sonraki kullanım için Giden kutusuna (**Menü 2.2**) kaydeder.
6. Mesajı oluşturmayı bitirdiğinizde, **Gönder** seçeneğini seçin.
7. Aşağıdaki seçeneklerden birini seçin ve **Seç** programlanabilir tuşuna basın:
  - **Telefon Numarası:** istediğiniz telefon numarasını girmenizi mümkün kılar.
  - **E-Mail:** mesajı e-mail şeklinde göndermek üzere, alıcının e-mail adresini girmenizi mümkün kılar.
  - **Rehber:** Telefon rehberinden bir telefon numarasını veya e-mail adresini çağırmanızı mümkün kılar.
8. Bir numara veya adres girin veya telefon rehberinden bir giriş seçin.
9. Doğru numara veya adres görüntülediğinde, **Tamam** programlanabilir tuşuna basın.
10. Mesajı çok sayıda varış noktasına göndermek istiyorsanız, **Varış Yeri Ekle** seçeneğini seçin ve **Seç** programlanabilir tuşuna basın.

11. 7. ila 10. adımları, gerektiği kadar tekrarlayın. Maksimum 10 varış noktası girebilirsiniz. Varış noktalarını düzeltmek istiyorsanız, **Seç** programlanabilir tuşuna basın.. Değiştirebilir veya silebilirsiniz.
12. Varış noktalarını girdikten sonra, **Mesaj Gönder** işaretlendiğinde **Seç** programlanabilir tuşuna basın. Telefonunuz mesajı gönderir.

### Hepsini Sil (Menü 2.4)

Gelen veya Giden kutusundaki tüm mesajları silebilirsiniz.

Onaylama mesajı görüldüğünde, onaylamak için **Evet** programlanabilir tuşuna basın.

### Ayarlar (Menü 2.5)

Resimli mesaj gönderme veya alma ile ilgili varsayılan ayarları değiştirebilirsiniz.

Bir seçeneğe onay işareti koymak veya kaldırmak için **Seç** programlanabilir tuşuna basın.

Aşağıdaki seçenekler mevcuttur:

**Kimlik Gizle:** Bu seçenek işaretlendiğinde, telefon numaranız alıcının telefonunda görüntülenmez.

**Gönderim Raporu:** Bu seçenek işaretlendiğinde, şebeke mesajınızın ulaşım ulaşımadığı konusunda sizi bilgilendirir.

**Cevap İste:** Bu seçenek işaretlendiğinde, telefonunuz alıcıya mesajınızla birlikte cevap isteği gönderir.

**Otomatik İndirme:** Bu seçenek işaretlendiğinde, telefonunuz alınan resim ve sesleri otomatik olarak indirir.

## MMS Profili (Menü 2.6)

Bu menü seçeneğinde, resimli mesaj gönderirken veya alırken gerekli olan çeşitli ayarları yapılandırabilirsiniz.

### Notlar:

- Girdiğiniz son profil, mesaj gönderimi için aktifleştirilir.
- Çoğu durumda, bu ayarları değiştirmeniz gerekmez. Servis sağlayıcınızın talimatları olmadan bu ayarları değiştirirseniz, MMS özelliği düzgün çalışmayabilir.

Her profil için, aşağıdaki seçenekler mevcuttur:

**Profil Adı:** MMS sunucusuna atamak istediğiniz ismi girin.

**Bağlantı URL:** MMS sunucunuzun URL adresini girin.

**Güvenlik:** bir veri iletim modu seçin. Yetkisiz erişime karşı verilerinizi korumak için **Güvenli** seçeneğini seçin; aksi takdirde, **Güvenliksiz** seçeneğini seçin.

**IP Adresi:** MMS sunucusuna bağlanmak için gerekli olan geçit adresini girin.

**Kullanıcı Adı:** MMS sunucusuna bağlanmak için gerekli olan kullanıcı kimliğini girin.

**Şifre:** MMS sunucusuna bağlanmak için gerekli olan şifreyi girin.

**APN:** MMS sunucusunun adresi için kullanılan erişim noktası adını girin.

Daha fazla bilgi için, servis sağlayıcınıza danışın.

## Çağrı Kayıtları

Bu menüde aşağıdakileri görüntüleyebilirsiniz

- cevapsız, alınan veya yapılan çağrılar.
- çağrılarınızın süresi.
- çağrılarınızın ücreti.

**Not:** Boş Modda  tuşuna basarak, üç türdeki çağrı kayıtlarına ait numaralara girebilirsiniz.

## Cevapsız Çağrılar (Menü 3.1)

Bu menü seçeneği, aldığınız fakat cevaplamadığınız son 20 çağrının numaralarını göstermenizi sağlar.

Numara ve varsa isim, çağrının alındığı tarih ve saat ile birlikte görüntülenir. **Seçenekler** programlanabilir tuşuna basarak aşağıdakileri yapabilirsiniz:

- çağrıyı listeden silme.
- görünüyorsa, numarayı düzeltme ve arama veya telefon rehberine kaydetme.

## Alınan Çağrılar (Menü 3.2)

Bu menü seçeneği, aldığınız son 20 çağrının numaralarını göstermenizi sağlar.

Numara ve varsa isim, çağrının alındığı tarih ve saat ile birlikte görüntülenir. **Seçenekler** programlanabilir tuşuna basarak aşağıdakileri yapabilirsiniz:

- çağrıyı listeden silme.
- görünüyorsa, numarayı düzeltme ve arama veya telefon rehberine kaydetme.

## Yapılan Çağrılar (Menü 3.3)

Bu menü seçeneği aradığınız son 20 numarayı görmenizi sağlar.

Numara ve varsa isim, çağrının yapıldığı tarih ve saat ile birlikte görüntülenir. **Seçenekler** programlanabilir tuşuna basarak aşağıdakileri yapabilirsiniz:

- numarayı silme.
- numarayı düzeltme ve arama veya telefon rehberine kaydetme.

## Hepsini Sil (Menü 3.4)

Her bir çağrı kaydındaki tüm numaraları silebilirsiniz.

Onaylama mesajı görüldüğünde, onaylamak için **Evet** programlanabilir tuşuna basın.

## Çağrı Süresi (Menü 3.5)

Bu menü seçeneği, yapılan ve alınan çağrı sayaçlarını görmenizi sağlar.

**Not:** Şebeke özellikleri, faturada yuvarlama ve diğer unsurlara bağlı olarak, servis sağlayıcınız tarafından faturalandırılan çağrı süreniz farklı olabilir.

Aşağıdaki sayaçlar mevcuttur:

**Son Çağrı Süresi:** son çağrının uzunluğu.

**Toplam Giden:** sayacın son sıfırlanmasından bu yana yapılan tüm çağrılarının toplam uzunluğu.

**Toplam Alınan:** sayacın son sıfırlanmasından bu yana alınan tüm çağrılarının toplam uzunluğu.

**Sayaçları Sıfırla:** çağrı sayaçlarını sıfırlamak için kullanılan seçenek. İlk önce telefon şifrenizi (bakınız sayfa 129) girmeli, sonra **Tamam** programlanabilir tuşuna basmalısınız.

## Çağrı Ücreti (Menü 3.6)

Bu şebeke özelliği, çağrılarının ücretini görmenizi sağlar. Bu seçenek, SIM kartınız tarafından destekleniyorsa görünür.

Aşağıdaki seçenekler mevcuttur:

**Son Çağrı Ücreti:** yapılan son çağrının ücreti.

**Toplam Ücret:** sayacın son sıfırlanmasından bu yana yapılan tüm çağrılarının toplam ücreti. Toplam ücret, **Maks. Ücret Ayarla** seçeneğinde ayarlanan maksimum ücreti aşarsa, sayacı sıfırlayana kadar yeni çağrı yapamazsınız.

**Maks. Ücret:** **Maks. Ücret Ayarla** seçeneğinde ayarlanan maksimum ücret. Aşağıya bakın.

**Sayaçları Sıfırla:** ücret sayaçlarını sıfırlamak için kullanılan seçenek. İlk önce PIN2 kodunuzu (bakınız sayfa 131) girmeli, sonra **Tamam** programlanabilir tuşuna basmalısınız.

**Maks. Ücret Ayarla:** çağrılarınız için belirlediğiniz maksimum ücreti girmek için kullanılan seçenek. İlk önce PIN2 kodunuzu (bakınız sayfa 131) girmeli, sonra **Tamam** programlanabilir tuşuna basmalısınız.

**Ücret/Birim:** bir birimin ücretini ayarlamak için kullanılan seçenek; bu birim başına ücret değeri, çağrılarınızın ücretini hesaplarken uygulanır. İlk önce PIN2 kodunuzu (bakınız sayfa 131) girmeli, sonra **Tamam** programlanabilir tuşuna basmalısınız.

## Ses Ayarları

Ses Ayarları özelliğini, aşağıdakiler gibi çeşitli ayarları özelleştirmek için kullanabilirsiniz:

- zil melodisi, sesi ve tipi.
- bir tuşa bastığınızda, bir mesaj aldığınızda, kapağı açtığınızda/kapattığınızda veya telefonunuzu açtığınızda/kapattığınızda çıkan sesler.
- çağrı sırasında dakikada bir verilen, bir hata yaptığınızda veya çağrınız sisteme bağlandığında verilen uyarı tonu.

**Not:** Telefon sessiz moddayken (bakınız sayfa 28), ses ayarlarını değiştiremezsiniz.



### Zil Tonu (Menü 4.1)

Bu menü seçeneği, zil melodisi seçmenizi sağlar.

Çok sayıda farklı melodiden seçim yapabilirsiniz. Her melodiyi seçtiğinizde, bir kaç saniye için çalar. İnternette veya opsiyonel EasyGPRS programından ses indirdiyseniz, bu menüde görebilirsiniz.

### Zil Sesi (Menü 4.2)

Bu menü seçeneği, zil sesini beş seviyeden birine ayarlamanızı sağlar.

Sesi artırmak veya azaltmak için,  ve  tuşlarını veya telefonun sol tarafındaki ses tuşlarını kullanın.

### Uyarı Tipi (Menü 4.3)

Bu menü seçeneği, gelen çağrılar için uyarı tipini belirlemenizi mümkün kılar.

Aşağıdaki seçenekler mevcuttur:

**Sadece Işık:** sadece servis ışığı yanıp söner; telefon çalmaz ve titremez.

**Melodi:** Telefon, **Zil Tonu** menü seçeneğinde (**Menü 4.1**) seçilen zil melodisini çalar; bakınız sayfa 82.

**Titreşim:** telefon titreşir fakat çalmaz.

**Titreşim + Melodi:** telefon önce üç kere titreşir, sonra çalmaya başlar.

### Tuş takımı Tonu (Menü 4.4)

Bu menü seçeneği, bir tuşa bastığınızda telefonunuzdan çıkacak sesi seçmenizi mümkün kılar.

**Serin, Piyano, Ton** ve **Bip** seçeneklerinden birini seçebilirsiniz. Sesi kapatmak için, **Kapalı** seçeneğini seçin.

## Mesaj Tonu (Menü 4.5)

Bu menü seçeneği, alınan yeni mesajlar için uyarı tipini seçmenizi mümkün kılar.

### SMS Tonu (Menü 4.5.1)

Bu menü seçeneği, alınan yeni SMS mesajları için uyarı tipini seçmenizi mümkün kılar.

Aşağıdaki seçenekler mevcuttur:

**Kapalı:** telefon SMS tonunu kullanmaz.

**Sadece Işık:** servis ışığı yanıp söner.

**Titreşim:** telefon titreşir.

**Tek Bip:** telefon bir kere bipler.

**SMS Tonu x:** telefon SMS tonlarından birini kullanır.

### SMS-CB Tonu (Menü 4.5.2)

Bu menü seçeneği, alınan yeni hücresel yayın (HY) mesajları için uyarı tipini seçmenizi mümkün kılar.

Aşağıdaki seçenekler mevcuttur:

**Kapalı:** telefon HY tonunu kullanmaz.

**Sadece Işık:** servis ışığı yanıp söner.

**Titreşim:** telefon titreşir.

**Tek Bip:** telefon bir kere bipler.

**SMS-CB Tonu x:** telefon HY tonlarından birini kullanır.

## Kapak Tonu (Menü 4.6)

Bu menü seçeneği, kapağı açtığınızda veya kapattığınızda telefonun çalacağı melodiyi seçmenizi mümkün kılar.

**Gelecek** veya **Kristal** seçeneklerinden birini seçebilirsiniz. Sesi kapatmak için, **Kapalı** seçeneğini seçin.

## Açma/Kapama (Menü 4.7)

Bu menü seçeneği, telefonun açılıp kapandığında çalacağı melodiyi seçmenizi mümkün kılar.

**Klasik** veya **Neşeli** seçeneklerinden birini seçebilirsiniz. Sesi kapatmak için, **Kapalı** seçeneğini seçin.

## Ekstra Tonlar (Menü 4.8)

Telefonunuz için bir çok diğer tonu özelleştirebilirsiniz.

Verilen bir tonu	Basın
açmak için	<b>Açık</b> programlanabilir tuşu. Seçeneğin önünde bir işaret görüntülenir.
kapamak için	<b>Kapalı</b> programlanabilir tuşu. İşaret görüntülenmez.

Aşağıdaki seçenekler mevcuttur:

**Hata Tonu:** bir hata yaptığınızda telefonunuzun uyarı yapıp yapmayacağını ayarlar.

**Dakika Hatırlatma:** yapılan bir çağrıda, çağrının uzunluğunu size bildirmek için dakikada bir telefonunuzun bip sesi çıkarıp çıkarmayacağını ayarlar.

**Bağlanma Tonu:** çağrınız sisteme bağlandığında telefonunuzun bip sesi çıkarmasını ayarlar.

## Telefon Ayarları

Telefonunuzun çok çeşitli özellikleri tercihinize göre ayarlanabilir. Tüm bu özelliklere **Telefon Ayarları** menüsünden erişilebilir.

### Kızılötesi Etkinle (Menü 5.1)

Bu özellik, kızılötesi portundan veri gönderip almanızı mümkün kılar. Kızılötesi bağlantı kullanmak için aşağıdakileri yapmalısınız:

- Bilgisayarınızda IrDA uyumlu bir kızılötesi port yapılandırma ve etkinleştirme.
- telefonda kızılötesi özelliğini etkinleştirme; ekranın üst satırında IrDA simgesi (  ) görünür.
- telefonun IrDA portu ile bilgisayarınızın IrDA portunu aynı hizaya getirme.

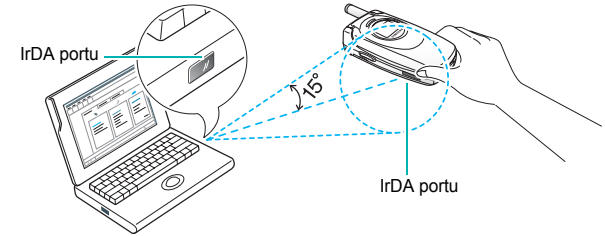

Bağlantı veri iletimine hazırdır.

Özelliği etkinleştirdikten sonra 30 saniye içinde telefonunuz ile IrDA uyumlu cihaz arasında iletişim gerçekleşmezse, özellik devre dışı bırakılır.

**Not:** En iyi performans için, SGH-S300 kitinde verilen veya yerel Samsung satıcınızdan aldığınız veri bağlantı kablosunu kullanın.



## Ayarlarım (Menü 5.2)

Boş Modun arkaplan resmini ve Menü Modunun görüntü tarzını tercihinize uygun olarak değiştirebilirsiniz.

### Duvar kağıdı (Menü 5.2.1)

Bu menü seçeneği, boş ekranda görüntülenen arkaplan resmini değiştirmenizi mümkün kılar.

Arkaplan resmini değiştirmek için:

1.  veya  tuşuna basarak listede dolaşın.
2. İstediğiniz resim işaretlendiğinde, **Seç** programlanabilir tuşuna basın.  
Seçilen resim görüntülenir.
3. Resmi gördükten sonra, boş ekranda görüntülemek için **Seç** programlanabilir tuşuna basın.  
Ekranda metin görüntülemek isteyip istemediğiniz sorulur.
4. Duvar kağıdı resminin üzerinde tarih ve saat görüntülemek için, **Evet** programlanabilir tuşuna basın.  
Sadece resmi görüntülemek için, **Hayır** programlanabilir tuşuna basın.

### Menü Tarzı (Menü 5.2.2)

Bu menü seçeneği, menü görüntüleme tarzını seçmenizi mümkün kılar. **Klasör Tarzı** veya **Sayfa Tarzı** seçeneklerinden birini seçebilirsiniz.

## Açılış Mesajı (Menü 5.3)

Bu menü seçeneği, telefonunuz açıldığında görüntülenecek bir açılış mesajı ayarlamanızı mümkün kılar.

İşlem	Basın
mevcut mesajı silme	<b>C</b> tuşuna basın ve mesaj silinene kadar basılı tutun.
yeni bir mesaj girme	uygun alfanumerik tuşlar.
metin giriş modunu değiştirme	 programlanabilir tuşu.

Karakter girme ile ilgili daha fazla bilgi için, bakınız sayfa 41.

## Numaram (Menü 5.4)

Bu özellik aşağıdakileri yapmanızı sağlar:

- SIM kartınızda kayıtlı olan kendi telefon numaralarınızın her birine bir isim atama.
- isimleri ve numaraları düzeltme.

Bu fonksiyon, gerektiğinde kendi telefon numaralarınızı kontrol etmek için kullanabileceğiniz, bir hafıza yardımıdır.

Burada yapılan değişiklikler, SIM kartınızdaki abone numaralarını hiçbir şekilde etkilemez.

## Dil (Menü 5.5)

Ekran dilini seçebilirsiniz. Dil seçeneği **Otomatik** olarak ayarlandığında, dil, kullanılan SIM kartın diline göre otomatik olarak seçilir.

## Güvenlik (Menü 5.6)

Güvenlik özelliği, telefonunuzun kullanımını, seçtiğiniz insanlara ve çağrı tiplerine kısıtlamanızı mümkün kılar.

Telefonunuzun özelliklerini korumak için çok sayıda kod ve şifre kullanılmaktadır. Bu konular aşağıdaki bölümlerde açıklanmaktadır. Ayrıca, bakınız sayfalar 129-132.

### PIN Kontrolü (Menü 5.6.1)

PIN Kontrolü özelliğini etkinleştirdiğinizde, telefonu her açışınızda PIN kodunuzu girmeniz gereklidir. Dolayısıyla, PIN kodunuzu bilmeyen bir kişi sizin onayınız olmadan telefonunuzu kullanamaz.

**Not:** PIN Kontrolü özelliğini devre dışı bırakmadan önce, PIN kodunuzu girmeniz gereklidir.

PIN kodunuzu değiştirmek için, **PIN Değiştir** menü seçeneğine (**Menü 5.6.2**) bakın.

Aşağıdaki seçenekler mevcuttur:

**Kapalı:** telefonunuzu açtığınızda doğrudan şebekeye bağlanır.

**Etkin:** telefonu her açışınızda PIN kodunu girmeniz gereklidir.

### PIN Değiştir (Menü 5.6.2)

Bu özellik, PIN Kontrolü özelliği etkin olmak şartıyla, mevcut PIN kodunuzu yenisiyle değiştirmenizi mümkün kılar. Yenisini belirlemeden önce, mevcut PIN kodunuzu girmeniz gereklidir.

Yeni bir PIN girdiğinizde, tekrar girerek onaylamanız istenecektir.

### Telefon Kilidi (Menü 5.6.3)

Telefon Kilidi özelliği etkinleştirildiğinde, telefonunuz kilitletir ve telefonu her açtığınızda 8 haneli telefon şifresini girmeniz gereklidir.

Şifre, fabrikada "00000000" olarak ayarlanmıştır. Telefon şifresini değiştirmek için, **Şifre Değiştir** menü seçeneğine (**Menü 5.6.4**) bakın.

Doğru şifre girildiğinde, telefonu kapatana dek kullanabilirsiniz.

Aşağıdaki seçenekler mevcuttur:

**Kapalı:** telefonu açtığınızda, telefon şifresi girmeniz istenmez.

**Etkin:** telefonu açtığınızda, telefon şifresi girmeniz gereklidir.

### Şifre Değiştir (Menü 5.6.4)

Şifre Değiştirme özelliği, mevcut telefon şifrenizi yenisiyle değiştirmenizi mümkün kılar. Yenisini belirlemeden önce, mevcut şifrenizi girmeniz gereklidir.

Şifre, fabrikada "00000000" olarak ayarlanmıştır. Yeni bir şifre girdiğinizde, tekrar girerek onaylamanız istenecektir.

**SIM Kilidi** (Menü 5.6.5)

SIM Kilidi özelliği etkinleştirildiğinde, telefonunuz sadece mevcut SIM kartı ile çalışır. SIM kilit kodunu girmeniz gereklidir.

Kilit kodunu girdiğinizde, tekrar girerek onaylamanız istenecektir.

SIM kilidini açmak için, SIM kilit kodunu girmeniz gereklidir.

**FDN Modu** (Menü 5.6.6)

FDN (Sabit Arama Numarası) modu, SIM kartınız tarafından destekleniyorsa, giden çağrılarınızı sınırlı bir telefon numarası grubuna kısıtlamanızı mümkün kılar.

Aşağıdaki seçenekler mevcuttur:

**Kapalı:** tüm numaraları arayabilirsiniz.

**Etkin:** sadece telefon rehberinde kayıtlı olan numaraları arayabilirsiniz. PIN2 kodunuzu girmeniz gereklidir.

**Not:** SIM kartların bazılarında PIN2 kodu bulunmaz. Sizin SIM kartınızda yoksa, bu menü seçeneği görüntülenmez.

PIN2 kodunuzu değiştirmek için, **PIN2 Değiştir** menü seçeneğine (**Menü 5.6.7**) bakın.

**PIN2 Değiştir** (Menü 5.6.7)



PIN2 Değiştirme özelliği, mevcut PIN2 kodunuzu yenisiyle değiştirmenizi mümkün kılar. Yenisini belirlemeden önce, mevcut PIN2 kodunuzu girmeniz gereklidir.

Yeni bir PIN2 girdiğinizde, tekrar girerek onaylamanız istenecektir.

**Not:** SIM kartların bazılarında PIN2 kodu bulunmaz. Sizin SIM kartınızda yoksa, bu menü seçeneği görüntülenmez.

**Ekran Ayarları** (Menü 5.7)**Parlaklık** (Menü 5.7.1)

Bu menü seçeneği, ekranınızın, farklı ışık şartlarında daha iyi görünmesi için parlaklığını ayarlamanızı mümkün kılar.

1. Ayarlanacak LCD'yi seçin, **Ana LCD** veya **Ön LCD**, ve **Seç** programlanabilir tuşuna basın.
2.  ve  tuşlarını ve telefonunuzun sol tarafındaki ses tuşlarını kullanarak parlaklığı ayarlayın.
3. İstedığınız ayara ulaşıldığında, seçimi kaydetmek için **Tamam** programlanabilir tuşuna basın.

**Ekran Işığı** (Menü 5.7.2)

Telefonunuzun ekran ışığını kullanıp kullanmayacağını seçebilirsiniz. Ekran ışığını kapatarak, bekleme/konuşma süresinde artış sağlanabilir.

Ekran ışığının açık kalacağı süreyi seçin. Ekran ışığı, bir tuşa bastığınızda, bir çağrı veya mesaj aldığınızda yanar ve belirli bir süre geçtikten sonra söner.

Ekran ışığını kullanmak istemiyorsanız, **Kapalı** seçeneğini seçin.

**Otomatik Işık** (Menü 5.7.3)

Bu özelliği kullanarak, ekran ışığının kullanılacağı süreyi belirleyebilirsiniz. Bu özellik, pil şarjından tasarruf etmenizi sağlar.

Aşağıdaki seçenekler mevcuttur:

**Kapalı:** ekran ışığı, **Ekran Işığı** menü seçeneğindeki (Menü 5.7.2) ayara göre kullanılır; bakınız sayfa 93.

**Etkin:** ekran ışığı, sadece belirli süre boyunca kullanılır. Telefonun ışığı açacağı ve kapatacağı süreyi, uygun sayı tuşlarını kullanarak, girin.

**Servis Işığı** (Menü 5.7.4)

Bu menü seçeneği, kapak üzerindeki servis ışığının kullanılıp kullanılmayacağını veya hangi renkte yanıp söneceğini seçmenizi mümkün kılar.

Yedi renk ayarından birini seçin. Telefon kullanıma hazır olduğunda, servis ışığı uygun renkte yanıp söner.

Servis ışığını kullanmak istemiyorsanız, **Kapalı** seçeneğini seçin.

**Grafik Logo** (Menü 5.7.5)

Bu menü seçeneği, operatörünüzün ismi yerine logosunu görüntülemenizi mümkün kılar.

**Kapalı:** Boş Modda operatör ismi görüntülenir.

**Açık:** Boş Modda, telefonunuzda kayıtlı olan operatör logosu görüntülenir. Logo kayıtlı değilse, operatör adı görüntülenir.

**Diğer Ayarlar** (Menü 5.8)

Otomatik tekrar arama veya cevap verme özelliklerini açabilir veya kapatabilirsiniz.

Bir özelliği	Basın
açmak için	<b>Açık</b> programlanabilir tuşu. Seçeneğin önünde bir işaret görüntülenir.
kapamak için	<b>Kapalı</b> programlanabilir tuşu. İşaret görüntülenmez.



Aşağıdaki seçenekler mevcuttur:

**Otomatik Tekrar Arama:** bu seçenek işaretlendiğinde, telefon başarısız bir çağrının ardından telefon numarasını maksimum on defa tekrar arar.

**Not:** İki çağrı denemesi arasındaki süre değişiklik gösterir.

**Aktif Kapak:** bu seçenek işaretlendiğinde, kapağı açarak çağrı cevaplayabilirsiniz.

İşaretle değilse, kapağı açmanız ve **Herhangi bir Tuşla Cevapla** seçeneğindeki ayara bağlı olarak, bir tuşa basmanız gereklidir. Aşağıya bakın.

**Herhangi Bir Tuşla Cevapla:** bu seçenek işaretlendiğinde, gelen bir çağrıyı, /⓪ tuşu ve **Reddet** programlanabilir tuşu hariç, herhangi bir tuşa basarak cevaplayabilirsiniz. Çağrıyı reddetmek için, /⓪ tuşuna veya **Reddet** programlanabilir tuşuna basın.

Bu seçenek işaretlenmediğinde, sadece  tuşuna veya **Kabul** programlanabilir tuşuna basabilirsiniz.

## Kısayol (Menü 5.9)

Navigasyon tuşları, kısayol tuşları olarak kullanılabilir. Boş Modda, belirli menü seçeneklerine doğrudan ulaşmanızı sağlarlar.

Bir tuşa bir kısayol atamak için:

1. **↵** veya **↩** tuşuna basarak kısayol tuşu olarak kullanılacak tuşu seçin ve **Seç** programlanabilir tuşuna basın.
  - **Yukarı Tuşu (↵)**
  - **Aşağı Tuşu (↩)**
  - **Sağ Tuş (→)**
  - **Sol Tuş (←)**
2. **↵** veya **↩** tuşuna basarak, tuşa atanacak menü seçeneğini seçin.

**Not:** Bir kısayol tuşunu iptal etmek için, **Hiçbiri** seçeneğini seçin.
3. Seçimi kaydetmek için, **Seç** programlanabilir tuşuna basın.

## Ayarları Sıfırla (Menü 5.10)

Telefonunuzu kolaylıkla varsayılan ayarlara sıfırlayabilirsiniz. Telefonunuzu sıfırlamak için:

1. **Ayarları Sıfırla** menü seçeneğini seçin.
2. 8 haneli telefon şifrenizi girin ve **Tamam** programlanabilir tuşuna basın.

**Not:** Şifre "00000000" olarak ayarlanmıştır. Bu şifreyi değiştirmek için, bakınız sayfa 91.

## Ajanda

Ajanda özelliği aşağıdakileri yapmanızı sağlar:

- takvimi görüntüleme ve zaman cetvelinizi düzenleme.
- yapılacak işler listesi tanımlama.
- tarihi ve saati ayarlama.
- telefonunuzun belirli bir zamanda, örneğin bir randevuyu hatırlatmak üzere, çalması için bir alarm ayarlama.
- telefonuzu, matematiksel işlemler ve kur hesapları yapmak üzere hesap makinesi olarak kullanma.

## Takvim (Menü 6.1)

Takvim özelliği ile, aşağıdakileri yapabilirsiniz:

- takvime bakma.
- zaman cetvelinizi takip etmek için notlar yazma.
- gerektiğinde bir alarmı çaldırma.

### Takvime Bakma.

**Takvim** menü seçeneğini (**Menü 6.1**) seçtiğinizde, takvim görüntülenir. **Seçenekler** programlanabilir tuşuna bastığınızda, aşağıdaki seçenekler görünür:

**Hepsini Tara:** güne bakmaksızın, en eskisinden başlayarak tüm notları görüntüler. Notlar içinde ilerlemek için, **↵** veya **↩** tuşuna basın.

**Hepsini Sil:** tüm notları silmenizi mümkün kılar. İşlemi onaylamanız istenecektir.

**Tarihe Git:** belirli tarihe gitmenizi sağlar.

**Çıkış:** Takvim özelliğinden çıkar ve Boş Moda geri döner.

## Not Yazma

Belirli bir tarihte bir not yazmak veya düzeltmek için:

1. Navigasyon tuşlarını kullanarak, takvimde bir tarih seçin.

**Not:** Bir önceki veya bir sonraki aya atlamak için, telefonun sol tarafındaki ses tuşlarına basın.

2. **Seç** programlanabilir tuşuna basın.  
Not girebilmeniz için boş bir not ekranı görüntülenir.
3. Notunuzu girin ve **Tamam** programlanabilir tuşuna basın.

**Not:** Karakter girme ile ilgili daha fazla bilgi için, bakınız sayfa 41.

Alarm ayarlamak isteyip istemediğiniz sorulur.

4. Seçtiğiniz günde alarm çalmasını istiyorsanız, **Evet** programlanabilir tuşuna basın.  
Aksi takdirde, **Hayır** programlanabilir tuşuna basın. Not kaydedilmiştir.
5. **Evet** programlanabilir tuşuna bastıysanız, alarmın saatini ayarlayın ve **Tamam** programlanabilir tuşuna basın.  
**Melodi** programlanabilir tuşuna basarak, alarm için melodi ayarlayabilirsiniz.

Seçtiğiniz tarihin rengi, bir not bulunduğunu belirtmek için, yeşile döner.

## Not Düzeltme

Not bulunan bir günü seçtiğinizde, görüntülenen notu düzeltmek için **Düzeltil** programlanabilir tuşuna basabilirsiniz.

**Not:** Karakter girme ile ilgili daha fazla bilgi için, bakınız sayfa 41.

Notu düzeltmeyi bitirdiğinizde, **Tamam** programlanabilir tuşuna basın.

**Seçenekler** programlanabilir tuşuna bastığınızda, aşağıdaki seçenekler görünür:

**Alarm:** not ile ilgili olarak sizi uyarmak üzere, belirli bir saatte çalması için bir alarm ayarlamanızı mümkün kılar. Daha önce ayarladıysanız, alarmı değiştirebilir veya silebilirsiniz.

**Sil:** notu silmenizi sağlar.

**Kopyala:** notu başka bir tarihe ve/veya saate kopyalamanızı mümkün kılar.

**Taşı:** notun tarihini ve/veya saatini değiştirmenizi mümkün kılar.

## Yapılacaklar Listesi (Menü 6.2)

Bu özellik aşağıdakileri yapmanızı sağlar:

- yapılacak işler listesi girme.
- her bir işe bir öncelik ve tamamlanma tarihi atama
- işleri öncelik ve durum işaretine göre sıralama.



### Yapılacaklar Listesi Oluşturma

1. **Yeni** programlanabilir tuşuna basın.

2. İlk işi girin.

**Not:** Karakter girme ile ilgili daha fazla bilgi için, bakınız sayfa 41.

3. **Tamam** programlanabilir tuşuna basın.



4.  ve  tuşlarını kullanarak, yüksek, normal veya düşük öncelikten birini seçin ve **Seç** programlanabilir tuşuna basın.

5. Tamamlanma tarihini girin.



Bir tarih belirlemek istemiyorsanız, **Atla** programlanabilir tuşuna basın.

6. **Tamam** programlanabilir tuşuna basın.

### Yapılacaklar Listesini Düzeltme

**Yapılacaklar Listesi** menü seçeneğini (**Menü 6.2**) seçtiğinizde, durum işareti ve yüksek için , normal için  ve düşük için  olmak üzere önceliği ile birlikte içeriği görüntülenir.

Aşağıdaki seçenekler mevcuttur:

Belirli bir işle ilgili detayları görmek için	<ol style="list-style-type: none"> <li>① işi seçin.</li> <li>② Göster programlanabilir tuşuna basın.</li> <li>③ gerektiğinde,  ve  tuşlarını kullanarak işler içinde ilerleyin.</li> </ol>
Belirli bir işin durumunu değiştirme	<ol style="list-style-type: none"> <li>① işi seçin.</li> <li>② geçerli tarih ve saat itibarıyla işi tamamlanmış olarak işaretlemek için,  tuşuna basın.</li> </ol> <p>veya</p> <ol style="list-style-type: none"> <li>① işi seçin.</li> <li>② Seçenekler programlanabilir tuşuna basın.</li> <li>③ İşaretle seçeneğini seçin.</li> <li>④ uygun durumu seçin (Yapıldı veya Yapılmadı).</li> </ol>
Yeni bir iş oluşturmak için	<ol style="list-style-type: none"> <li>① Seçenekler programlanabilir tuşuna basın.</li> <li>② Yeni seçeneğini seçin.</li> <li>③ işin metnini, önceliğini ve tamamlanma süresini girin.</li> </ol>
Bir işi düzeltme	<ol style="list-style-type: none"> <li>① işi seçin.</li> <li>② Seçenekler programlanabilir tuşuna basın.</li> <li>③ Düzelt seçeneğini seçin.</li> <li>④ işin metnini, önceliğini ve/veya tamamlanma süresini gerektiği gibi değiştirin.</li> </ol>

İşleri öncelik veya duruma göre sıralama	<p>① Seçenekler programlanabilir tuşuna basın.</p> <p>② Sırala seçeneğini seçin.</p> <p>③ sıralama kriterini seçin (Yüksek, Düşük, Yapıldı veya Yapılmadı).</p>
Bir işi kopyalama	<p>① işi seçin.</p> <p>② Seçenekler programlanabilir tuşuna basın.</p> <p>③ Kopyala seçeneğini seçin.</p> <p>④ işin metnini, önceliğini ve/veya tamamlanma süresini gerektiği gibi değiştirin.</p>
Bir işi takvime kopyalama	<p>① işi seçin.</p> <p>② Seçenekler programlanabilir tuşuna basın.</p> <p>③ Takvime Kopyala seçeneğini seçin.</p> <p>④ gerektiği gibi, işin metnini ve tamamlanma süresini düzeltin ve/veya alarm ayarlayın.</p>
Bir işi silme	<p>① işi seçin.</p> <p>② Seçenekler programlanabilir tuşuna basın.</p> <p>③ Sil seçeneğini seçin.</p>
Tüm işleri silme	<p>① Seçenekler programlanabilir tuşuna basın.</p> <p>② Hepsini Sil seçeneğini seçin.</p> <p>③ Tamam programlanabilir tuşuna basarak silme işlemi onaylayın.</p>
Yapılacaklar Listesinden Çıkma	<p>① Seçenekler programlanabilir tuşuna basın.</p> <p>② Çıkış seçeneğini seçin.</p>

## Saat & Tarih (Menü 6.3)

Bu menü seçeneği, görüntülenen saati ve tarihi değiştirmenizi sağlar. Bu seçeneği, dünyanın başka bir yerindeki saati öğrenmek için de kullanabilirsiniz.

Aşağıdaki seçenekler mevcuttur:

**Saat Ayarla:** saati girmenizi mümkün kılar. **Saat Formatı** menü seçeneğinde (**Menü 6.3.4**) saat formatını seçebilirsiniz. Aşağıya bakın.

**Not:** Saati ayarlamadan önce, **Dünya Saati** menü seçeneğinde (**Menü 6.3.3**) saat diliminizi ayarlamanız gereklidir.

**Tarih Ayarla:** gün, ay ve yılı girmenizi mümkün kılar.

**Dünya Saati:** ( ve ) tuşlarını kullanarak, dünyanın başka bir yerindeki saati öğrenmenizi mümkün kılar.

Ekran aşağıdakileri gösterir:

- şehir adı.
- geçerli tarih ve saat.
- seçilen şehir ve, yerel saati ayarladıysanız, bulunduğunuz şehir (detaylar için aşağıya bakın) veya GMT (varsayılan) arasındaki saat farkı.

Saat diliminizi seçmek için:

1. ( veya ) tuşuna bir kez veya fazla basarak, saat diliminize karşı gelen şehri seçin.  
Yerel tarih ve saat ekranı.
2. **Ayarla** programlanabilir tuşuna basın.

**Saat Formatı:** saat formatını **24 Saat** veya **12 Saat** olarak değiştirmenizi mümkün kılar.

## Alarm (Menü 6.4)

Bu özellik aşağıdakileri yapmanızı sağlar:

- belirli bir saatte çalmak üzere alarmı ayarlama.
- telefonu, kapalı olsa bile otomatik olarak açılarak alarm çalmak üzere ayarlama (**Otomatik açılma** menü seçeneği **Etkin** olarak ayarlı).

Aşağıdaki seçenekler mevcuttur:

**Bir Defa Alarm:** alarm bir defa çalar ve devre dışı kalır.

**Günlük Alarm:** alarm her gün aynı saatte çalar.

**Uyandırma:** alarm sabahları sizi uyandırmak için çalar.

Alarm ayarlamak için:

1. Ayarlanacak alarmın tipini seçin.
2. Sayı tuşlarını kullanarak saati girin.  
Alarm seçeneklerini kullanmak istiyorsanız, **Seçenekler** programlanabilir tuşuna basın. Aşağıdaki seçenekler mevcuttur:
  - **Alarm Kaldır:** geçerli alarmı iptal eder.
  - **Alarm Ses Ayarı:** alarm melodisini seçmenizi sağlar.
3. **Tamam** programlanabilir tuşuna basın.
4. Adım 1'de **Uyandırma** 'yı seçtiyseniz, **Pazartesinden Cumaya** veya **Pazartesinden Cumartesiye** tekrar seçeneklerini seçin ve **Seç** programlanabilir tuşuna basın.

Alarmı çalarken durdurmak için, kapağı açın ve **Çıkış** programlanabilir tuşuna basın.

**Alarm Kaldır:** tüm alarm ayarlarını iptal eder.

**Otomatik açılma:** Bu seçenek **Etkin** olarak ayarlandığında, telefon kapalı olsa bile, alarm belirlenen saatte çalar.

Bu menü seçeneği **Kapalı** olarak ayarlandığına, telefon belirlenen saatte kapalıysa, alarm çalmaz.

## Hesap Makinesi (Menü 6.5)

Bu özellik sayesinde, telefonu hesap makinesi olarak kullanabilirsiniz. Hesap makinesi, toplama, çıkarma, çarpma ve bölme gibi basit aritmetik işlemleri yapar.

1. Sayı tuşlarını kullanarak ilk sayıyı girin.

### Notlar:

- Hataları veya ekranı silmek için, **C** tuşuna basın.
  - Ondalık nokta veya parantez girmek için, kullanmak istediğiniz sembol görüntülenene kadar sol programlanabilir tuşa basın.
2. İsteddiğiniz aritmetik sembol görünene kadar sağ programlanabilir tuşa basın: + (toplama), - (çıkarma), \* (çarpma), / (bölme).
  3. İkinci sayıyı girin.
  4. Sonucu görmek için,  tuşuna basın.
  5. 1'den 4'e adımları gerektiği kadar tekrarlayın.

## Kur Hesabı *(Menü 6.6)*

---

Bu menü seçeneğini kullanarak, kur dönüşümleri yapabilirsiniz.

1. Kaynak paranızın kur değerini girin ve **Tamam** programlanabilir tuşuna basın.  
# tuşuna basarak ondalık nokta girebilirsiniz.
2. Çevrilecek miktarı girin ve **Tamam** programlanabilir tuşuna basın.  
Girdiğiniz miktar ve kur değeri görüntülenir.
3. Kur dönüştürücüden çıkmak için **Çıkış** programlanabilir tuşuna basın.

## Şebeke Hizmetleri

Bu menü fonksiyonları şebeke hizmetleridir. Bu hizmetlerin sunulup sunulmadığını öğrenmek için lütfen servis sağlayıcınıza başvurun ve tercih ediyorsanız abone olun.

### Çağrı Yönlendirme (Menü 7.1)

Bu şebeke hizmeti, gelen çağrılar, sizin belirlediğiniz bir numaraya aktarılmasını mümkün kılar.

**Örnek:** Tatildeyken iş çağrılarınızı bir iş arkadaşınıza yönlendirmek isteyebilirsiniz.

Çağrı yönlendirme aşağıdaki şekillerde ayarlanabilir:

**Her Zaman Yönlendir:** tüm çağrılar yönlendirilir.

**Meşgul:** başka bir çağrı yapmaktaysanız, çağrılar yönlendirilir.

**Cevap Yok:** telefona cevap vermezseniz, çağrılar yönlendirilir.





**Ulaşılamaz:** servis sağlayıcınızın kapsama alanı dışında iseniz çağrılar yönlendirilir.

**Hepsini İptal Et:** tüm çağrı yönlendirme seçenekleri iptal edilir.

Aşağıdaki çağrı tipleri için ayrı yönlendirme seçenekleri belirleyebilirsiniz:

- Sadece sesli çağrılar
- Sadece veri çağrıları

Çağrı yönlendirme seçeneklerinizi ayarlamak için:

1.  veya  tuşuna basarak çağrı yönlendirme tipini seçin ve **Seç** programlanabilir tuşuna basın.
2.  veya  tuşuna basarak yönlendirilecek çağrı tipini seçin ve **Seç** programlanabilir tuşuna basın. Geçerli durum görüntülenir. Seçenek ayarlanmışsa, çağrılarının yönlendirileceği numara görüntülenir.

3. İşlem	Basın
çağrı yönlendirmeyi etkinleştirme	<b>Etkinle</b> programlanabilir tuşu. Adım 4'e gidin.
çağrı numarasını değiştirme	<b>Değiştir</b> programlanabilir tuşu. Adım 4'e gidin.
çağrı yönlendirmeyi iptal etme	<b>Kaldır</b> programlanabilir tuşu.

4. Çağrılarının yönlendirileceği numarayı girin ve **Tamam** programlanabilir tuşuna basın. Uluslararası bir kod girmek için, **0** tuşuna **+** işareti görüntülenene kadar basın. Telefon, ayarlarınızı şebekeye gönderir ve şebeke onayı görüntülenir.

**Hepsini İptal Et** seçeneğini seçerek, tüm çağrı yönlendirme ayarlarını iptal edebilirsiniz.

## Çağrı Engelleme (Menü 7.2)

Çağrı engelleme şebeke hizmeti, çağrılarınızı kısıtlamanızı mümkün kılar.

Çağrı engelleme aşağıdaki şekillerde ayarlanabilir:

**Tüm Giden:** çağrı yapılamaz.

**Uluslararası:** uluslararası çağrı yapılamaz.

**Yurtiçine Hariç Uluslararası:** yurtdışındayken, bulunduğunuz ülkedeki ve şebekenizin ait olduğu, kendi ülkenizdeki numaralara yönelik çağrı yapılabilir.

**Tüm Gelen:** çağrı alınamaz.





**Yurtdışındayken Gelen:** Telefonunuzu yurtiçi servis alanınız dışında kullanırken, çağrı alınamaz.

**Hepsini İptal Et:** tüm engelleme ayarları iptal edilir; çağrılar normal şekilde yapılabilir ve alınabilir.

Aşağıdaki çağrı tipleri için ayrı engelleme seçenekleri belirleyebilirsiniz:

- Sadece sesli çağrılar
- Sadece veri çağrıları

Çağrı engelleme seçeneklerinizi ayarlamak için:

1.  veya  tuşuna basarak çağrı engelleme tipini seçin ve **Seç** programlanabilir tuşuna basın.
2.  veya  tuşuna basarak engellenecek çağrı tipini seçin ve **Seç** programlanabilir tuşuna basın.
3. Ayarlarınızı onaylamak için, **Etkinle** programlanabilir tuşuna basın.

4. Servis sağlayıcınız tarafından verilen, çağrı engelleme şifrenizi girin.  
Telefon, ayarlarınızı şebekeye gönderir ve şebeke onayı görüntülenir.

Belirli çağrı engelleme ayarlarını iptal etmek için:

1. İptal edilecek çağrı engelleme seçeneğini seçin.
2. Bu seçeneğin uygulandığı çağrı tipini seçin.
3. **İptal** programlanabilir tuşuna basın.
4. Servis sağlayıcınız tarafından verilen, çağrı engelleme şifrenizi girin.  
Telefon, ayarlarınızı şebekeye gönderir ve şebeke onayı görüntülenir.

**Hepsini İptal Et** seçeneğini seçerek, tüm çağrı engelleme ayarlarını iptal edebilirsiniz.

**Engelleme Şifresi Değiştirme:** Bu seçeneği kullanarak, servis sağlayıcınızdan aldığınız çağrı engelleme şifresini ayarlayabilir ve değiştirebilirsiniz. Yenisini belirlemeden önce, mevcut şifrenizi girmeniz gereklidir.

Yeni bir şifre girdiğinizde, tekrar girerek onaylamanız istenecektir.

## Bekleyen Çağrı (Menü 7.3)

Bu şebeke hizmeti, bir çağrı sırasında size ulaşmaya çalışsan birisi olduğunda sizi uyarır.

Aşağıdaki çağrı tipleri için ayrı bekleyen çağrı seçenekleri belirleyebilirsiniz:

- Sadece sesli çağrılar
- Sadece veri çağrıları

Bekleyen çağrı seçeneklerinizi ayarlamak için:

1. **—** veya **—** tuşuna basarak, bekleyen çağrı seçeneğini uygulamak istediğiniz çağrı tipini seçin ve **Seç** programlanabilir tuşuna basın.  
Ekran, bekleyen çağrının etkin olup olmadığını size bildirir.
2. **Etkinle** veya **İptal** programlanabilir tuşlarına basarak, bekleyen çağrı özelliğini etkinleştirebilir veya iptal edebilirsiniz.  
Bir önceki ekrana dönmek için, **Çıkış** programlanabilir tuşuna basın.

**Hepsini İptal Et** seçeneğini seçerek, tüm bekleyen çağrı ayarlarını iptal edebilirsiniz.

## Şebeke Seçimi (Menü 7.4)

Şebeke Seçimi özelliği, şebeke alanı dışında dolaşımdayken, kullanacağınız şebekeyi otomatik veya manuel olarak seçmenizi mümkün kılar.

**Not:** Kendi şebekeniz dışında bir şebekeyi, ancak iki şebeke arasında geçerli bir dolaşım anlaşması varsa seçebilirsiniz.

Dolaşım sırasında, şebekeyi otomatik veya manuel olarak seçmeyi belirtmek için:

1. **Şebeke Seçimi** görüntülediğinde, **Seç** programlanabilir tuşuna basın.
2. Uygun seçenek seçilene kadar **↶** veya **↷** tuşuna basın, sonra **Tamam** programlanabilir tuşuna basın.  
**Otomatik** seçeneğini seçerseniz, dolaşım sırasında ulaşılabilir olan ilk şebekeye bağlanırsınız.  
**Manuel** seçeneğini seçerseniz, telefon ulaşılabilen şebekeleri tarar. Adım 3'e gidin.
3. Tercih ettiğiniz şebeke seçilene kadar **↶** veya **↷** tuşuna basın, sonra **Tamam** programlanabilir tuşuna basın.  
Şebekeye bağlandınız.

## Arayanın Kimliği (Menü 7.5)

Telefon numaranızın, aradığınız kişinin telefonunda görünmesini engelleyebilirsiniz.

**Not:** Bazı şebekeler, kullanıcının bu ayarı değiştirmesine izin vermez.

Aşağıdaki seçenekler mevcuttur:

**Varsayılan:** şebeke tarafından sağlanan varsayılan ayar kullanılır.

**Numara Gizle:** numaranız karşıdaki kişinin telefonunda görüntülenmez.

**Numara Gönder:** Her çağrı yaptığınızda numaranız gönderilir.

## Kapalı Kullanıcı Grubu (KKG) (Menü 7.6)

Bu şebeke hizmeti, gelen ve giden çağrılarının seçilen bir kullanıcı grubuyla sınırlanmasını mümkün kılar. Maksimum on kullanıcı grubunun üyesi olabilirsiniz. Kapalı kullanıcı grubu yaratma, etkinleştirme ve kullanma ile ilgili daha fazla bilgi için, servis sağlayıcınıza danışın.

**Örnek:** Bir şirket, personeline SIM kart verir ve giden çağrılarını aynı ekibin üyeleriyle sınırlamak istemektedir.

### Bir Kapalı Kullanıcı Grubunu Etkinleştirme

**Kapalı Kullanıcı Grubu** menüsünü seçerseniz, KKG fonksiyonuna girebilirsiniz. **Seç** programlanabilir tuşuna bastıktan sonra aşağıdaki seçeneklere erişebilirsiniz:

**Endeks Listesi:** KKG endeks numaralarını listelemenizi, eklemenizi veya silmenizi sağlar. Mevcut KKG endeks listesi görünür. Sesvis sağlayıcınız tarafından tavsiye edildiği şekilde yeni bir KKG endeksi ekleyin veya seçtiğiniz bir grubu silin.

İşlem	Basın
varolan KKG endekslerini tarama	↪ veya ↩ tuşu.
yeni KKG endeksi ekleme	<b>Seçenekler</b> programlanabilir tuşuna basın, <b>Ekle</b> seçeneğini seçin ve endeksi girin.
bir KKG endeksini silme	<b>Seçenekler</b> programlanabilir tuşuna basın ve <b>Sil</b> seçeneğini seçin.
bir KKG endeksini etkinleştirme	<b>Seçenekler</b> programlanabilir tuşuna basın ve <b>Etkinle</b> seçeneğini seçin.

**Dışarıdan Erişim:** Kapalı Kullanıcı Grubu dışındaki numaralara yönelik çağrılarını etkin kılmanızı veya kapatmanızı sağlar. Bu özellik, KKG aboneliğinizin yapısına bağlıdır. Lütfen servis sağlayıcınızdan kontrol edin.

**Varsayılan Grup:** servis sağlayıcınızla bir varsayılan KKG ayarlayabilirsiniz. Eğer böyle yaptıysanız, telefonunuzda **Default Group** seçeneğini etkin hale getirebilirsiniz. Çağrı yaparken, listeden birini seçmek yerine, size varsayılan KKG'nizi kullanma seçeneği sunulur.

**İptal:** KKG fonksiyonunu iptal eder. Bu menü sadece varsayılan grup etkinleştirildiyse veya bir KKG endeksi seçildiyse görünür.

## Bant Seçimi (Menü 7.7)

Telefonun çağrı yapabilmesi ve alabilmesi için, mevcut şebekelerden birine kayıtlı olması gereklidir. Telefonunuz aşağıdaki şebeke tiplerinden herhangi biriyle çalışır:

- GSM 900/1800
- GSM 1900

Telefonu satın aldığınız ülke, kullanılan varsayılan bantı belirler. Yurtdışına çıktığınızda, uygun bantta geçmeyi unutmayın.

1. **Bant Seçimi** görüntülediğinde, **Seç** programlanabilir tuşuna basın.
2. Uygun seçenek, **GSM 900/1800** veya **GSM 1900**, seçilene kadar ↪ veya ↩ tuşuna basın, sonra **Tamam** programlanabilir tuşuna basın.

Yeni bir bant seçtiğinizde, telefonunuz bir onay mesajı görüntüler ve sonra otomatik olarak şebeke arar. Telefonunuz, bant içinde tercih edilen bir şebekeye kaydolar.

## Eğlence kutusu

**Eğlence kutusu** menüsü, çeşitli eğlence seçenekleri içerir.

### Oyunlar (Menü 8.1)

Telefonunuzda iki oyun bulunmaktadır.

— veya — tuşlarını kullanarak bir oyuna gelin ve **Seç** programlanabilir tuşuna basın.

Her oyun için, aşağıdaki seçenekler mevcuttur: Bir seçeneği seçmek için, ilgili sayı tuşuna basın:

**Yeni Oyun:** yeni bir oyun başlatmanızı sağlar.

**Yüksek Puan:** Yüksek Puan tablosunu gösterir.

**Tuş Bilgisi:** oyun içinde hangi tuşun ne işe yaradığını gösterir.

**Devam:** son oynadığınız oyuna devam etmenizi sağlar.

Oyun oynarken:

İşlem	Basın
oyunu duraklatma veya oyuna geri dönme	<b>C</b> tuşu.
oyundan çıkma	 /⓪ tuşu

Oyun sonunda, puanınız en iyi beş içindeyse, maksimum 10 karakterli bir isim girebilirsiniz.

### WAP Tarayıcı (Menü 8.2)

Telefonunuzda, Kablosuz İnternete girmesini ve dolaşmasını mümkün kılan bir WAP (Kablosuz Uygulama Protokolü) Tarayıcı bulunmaktadır.



#### Anasayfa (Menü 8.2.1)

Bu seçenek seçildiğinde, telefonunuz şebekeye bağlanır ve Kablosuz İnternet servis sağlayıcısının ana sayfası yüklenir. Boş Modda,  tuşuna da basabilirsiniz.



WAP Tarayıcı başlangıç anasayfasının içeriği, Kablosuz İnternet servis sağlayıcınıza bağlıdır. Ekran içinde ilerlemek için, — ve — tuşlarını kullanın.

**Not:** WAP Tarayıcıda diğer bir ekrandan başlangıç anasayfasına erişmek için, **Anasayfa** seçeneğini kullanın. WAP Tarayıcı menüleri ile ilgili daha fazla bilgi için, bakınız sayfa 119.

#### WAP Tarayıcıdan Çıkış

Herhangi bir anda tarayıcıdan çıkmak için, /⓪ tuşuna basın veya  tuşuna basın ve basılı tutun.

**WAP Tarayıcıda Dolaşma**

İşlem	Basın
tarayıcı öğeleri arasında dolaşma ve seçme	► sembolü istenen öğeyi işaret edene kadar  veya  tuşuna basın, sonra seçimi onaylamak için <b>Tamam</b> programlanabilir tuşuna basın .
numaralı bir öğeyi seçme	ilgili sayı tuşu.
önceki sayfaya dönme	<b>Geri</b> programlanabilir tuşu veya <b>C</b> tuşu.
başlangıç anasayfasına dönme	* tuşuna basın ve <b>Anasayfa</b> menü seçeneğini seçin. Daha fazla bilgi için, bakınız sayfa 119.

**WAP tarayıcıda metin girme**

Metin girmeniz istendiğinde, geçerli metin giriş modu ekranda belirtilir.





Modları değiştirmek için	 tuşuna bir kez veya daha fazla basın.
Boşluk girmek için	# tuşuna basın.
Metin düzeltmek için	① imleci düzeltilecek karakter(ler)in sağına getirin.. ② C tuşuna gerektiği kadar basın. ③ doğru karakter(ler)i girin.

Metin giriş modları ile ilgili daha fazla bilgi için, bkz. sayfa 41.

**Menü Seçeneklerini Kullanma ve Seçme**

Kablosuz İnternette dolaşmak için WAP Tarayıcıyı kullanırken, çeşitli menü seçenekleri mevcuttur.

Bir menü seçeneğine girmek için:

- \* tuşuna basın.  
Bir menü görüntülenir.
-  ve  tuşlarını kullanarak bir menü seçeneğini seçin.
- Seç** programlanabilir tuşuna basarak bir seçeneğe girin.
- Gerekirse,  ve  tuşlarını kullanarak ikinci seçeneği seçin ve **Seç** programlanabilir tuşuna basın.

**Not:** WAP Tarayıcınızın sürümüne bağlı olarak, menüler değişiklik gösterebilir.

Aşağıdaki seçenekler mevcuttur:

**Yenile:** geçerli sayfayı yeniden yükler.

**Anasayfa:** herhangi bir anda, Kablosuz İnternet servis sağlayıcısının anasayfasına geri döner.

**URL'ye Git:** İsteddiğiniz Web sayfasının URL adresini manuel olarak girmenizi mümkün kılar. Bir adres girdikten sonra, doğrudan o adrese gitmek için **Tamam** dokunmatik tuşuna basın.

**URL Göster:** bağlandığınız sitenin URL adresini görüntüler. Bu seçenek, geçerli sayfayı başlangıç anasayfanız olarak ayarlamanızı da mümkün kılar.

İşlem	Basın
geçerli sayfayı başlangıç anasayfanız olarak ayarlama	<b>Seçenek</b> programlanabilir tuşuna basın, <b>Anasayfa Kaydet</b> seçeneğini seçin ve <b>Seç</b> programlanabilir tuşuna basın.
geçerli sayfa için bookmark ayarlama	<b>Seçenek</b> programlanabilir tuşuna basın, <b>Bookmark Kaydet</b> seçeneğini seçin ve <b>Seç</b> programlanabilir tuşuna basın.
yaptığınız ayarı iptal etme	<b>Geri</b> programlanabilir tuşu.

**Anasayfa Düzelt:** başlangıç anasayfayı manuel olarak değiştirmeniz mümkün kılar. İstedığınız URL'yi girin ve **Tamam** programlanabilir tuşuna basın. Metin girme ile ilgili daha fazla bilgi için, bakınız sayfa 118.

**Gelen kutusu:** web sunucusundan alınan mesajları okumanızı sağlar.

### Sık Kullanılanlar (Menü 8.2.2)

Bu menü seçeneği, sık kullandığınız Web sitelerinin URL adreslerini kaydetmenizi mümkün kılar. Bu menüye, WAP Tarayıcıyı kullanırken **#** tuşunu basılı tutarak doğrudan girebilirsiniz.

Bir URL adresini kaydetmek için:

- Boş bir konum seçin ve **Seçenekler** programlanabilir tuşuna basın.
- Adresi girin ve **Tamam** programlanabilir tuşuna basın. Metin girme ile ilgili daha fazla bilgi için, bakınız sayfa 41.

- Sık kullandığınız öge için bir başlık girin ve **Gir** programlanabilir tuşuna basın.

Sık kullandığınız öğeleri kaydettikten sonra, **Seçenekler** programlanabilir tuşuna basarak aşağıdaki öğeleri kullanabilirsiniz:

**URL'ye Git:** doğrudan siteye girer.

**Düzeltil:** adresi düzeltmenizi mümkün kılar.

**Sil:** adresi siler.

### http:// (Menü 8.2.3)

Bu menü seçeneği, girmek istediğiniz Web sitesinin URL adresini manuel olarak girmenizi mümkün kılar. Bu menüye, WAP Tarayıcıyı kullanırken **\*** tuşunu basılı tutarak doğrudan girebilirsiniz.

Metin girme ile ilgili daha fazla bilgi için, bakınız sayfa 41.

### Ayarlar (Menü 8.2.4)

WAP Tarayıcı için beş proxy sunucu ayarlayabilirsiniz. Detaylar için, servis sağlayıcınıza başvurun.

Her sunucu için, aşağıdaki seçenekler mevcuttur:

**Profil Adı:** HTTP proxy sunucuya atamak istediğiniz ismi girin.

**Anasayfa URL:** başlangıç anasayfanızın adresini girin. Varsayılan ana sayfa görüntülendiğinde, **C** tuşuna basarak silebilir ve kendi seçiminizi girebilirsiniz.

**Güvenlik:** veri iletim modunu ayarların. Yetkisiz erişime karşı verilerinizi korumak için **Güvenli** seçeneğini seçin; aksi takdirde, **Güvenliksiz** seçeneğini seçin.

**IP Adresi:** İnternete bağlanmak için gerekli olan WAP geçit adresini girin.

**Yüklenici:** girilen her bir ağ adresi tipi için kullanılacak yükleniciyi seçin; **GPRS** veya **Veri**. Geri kalan seçenekler, **Yüklenici** ayarına bağlıdır.

Yüklenici **GPRS** olarak ayarlandığında:

**Kullanıcı Adı:** GPRS ağına bağlanmak için gerekli olan kullanıcı kimliğini girin.

**Şifre:** GPRS ağına bağlanmak için gerekli olan şifreyi girin.

**APN:** GPRS ağ geçidi adresi için kullanılan erişim noktası adını girin.

Yüklenici **Veri** olarak ayarlandığında:

**Kullanıcı Adı:** PPP sunucu kullanıcı kimliğini girin.

**Şifre:** PPP sunucu şifresini girin.

**Erişim Numarası:** PPP sunucunun erişim numarasını girin.

**Veri Çağrı Tipi:** veri çağrı tipini **Analog** veya **ISDN** olarak seçin.

**Not:** Servis sağlayıcınıza bağlı olarak, WAP Tarayıcı ayarları değişiklik gösterebilir. Daha fazla bilgi için, servis sağlayıcınıza başvurun.

### **Bellek Temizle** (Menü 8.2.5)

Telefonunuzun, son girilen Web sayfalarını saklamak için kullanılan geçici hafızası olan bellekteki bilgileri silebilirsiniz.

### **Ağ Mesajı** (Menü 8.2.6)

Bu menü seçeneği, sunucudan gelen Ağ mesajlarını almanızı ve bunlara erişmenizi mümkün kılar.

Aşağıdaki seçenekler mevcuttur:

**Gelen kutusu:** web sunucusundan aldığınız mesajları okumanızı sağlar.

**Al:** Telefonunuzun, sunucudan Web mesajları alıp almayacağını ayarlamanızı mümkün kılar.

**Hepsini Sil:** tüm mesajları siler.

### **İndirilenler** (Menü 8.3)

WAP Tarayıcıyı kullanarak, çeşitli kaynaklardan MIDlet (cep telefonlarında çalışan Java uygulamaları) indirebilir ve telefonunuza kaydedebilirsiniz. Kayıtlı MIDletlerin listesini Oyunlar & Diğerleri ekranında görüntüleyebilirsiniz.

**Not:** Servis sağlayıcınıza bağlı olarak Java hizmetleri mevcut olmayabilir.

### **Oyunlar & Diğerleri** (Menü 8.3.1)

Bu menü seçeneği, bir MIDlet açmanızı ve çeşitli menü seçeneklerine girmenizi mümkün kılar.

WAP Tarayıcıda MIDlet indirme ile ilgili daha fazla bilgi için, bakınız sayfa 117.

### **Bir MIDlet Açma**

Bir MIDlet açmak için:

1. İndirilenler ekranında **Oyunlar & Diğerler** seçeneğini seçin.

2. İstedığınız MIDlet'e gelin ve **Aç** programlanabilir tuşuna basın.
3. Programlanabilir tuşları kullanarak MIDlet'i başlatın.

### Menüleri Kullanma

Ana Ekranda, aşağıdaki seçeneklere erişmek için **Menü** programlanabilir tuşuna basın:

**Bilgi:** Seçilen MIDlet hakkında, dosya boyutu, uygulama sürümü, sahibi, MIDlet tanımlama dosyası olan jad dosyasının konumu gibi bilgileri görüntüler.

**Çıkart:** seçilen MIDlet'i çıkartır. Onay mesajı görüldüğünde, **Çıkart** programlanabilir tuşuna basın. Seçiminizi iptal etmek için, **İptal** programlanabilir tuşuna basın.

**Güncelle:** sunucuya erişir ve seçilen MIDlet'i günceller.

### Metin Girme

MIDlet kullanırken metin girmek için, aşağıdaki giriş modları mevcuttur:

**Büyük harf karakter (A):** büyük harf İngilizce karakterleri girmenizi mümkün kılar.

**Küçük harf karakter (a):** küçük harf İngilizce karakterleri girmenizi mümkün kılar.

**Not:** Büyük/küçük harf katakter modunda, istediğiniz karakter görüntülenene kadar **1** veya **0** tuşuna basarak semboller girebilirsiniz.

**Sayı (1):** sayı girmenizi mümkün kılar.

Metin giriş modunu değiştirmek için, ekranın programlanabilir tuş alanında uygun gösterge belirene kadar **↵** tuşuna basın.

### Sesler (Menü 8.3.2)

Bu menüde, sunucudan indirilen seslerin listesini görüntüleyebilirsiniz. İndirilen sesleri, zil tonu olarak ayarlayabilir veya diğer telefonlara gönderebilirsiniz.

Hafıza dolduğunda, bir uyarı mesajı görüntülenir ve telefonunuz, siz eski sesleri silene kadar yeni sesleri reddeder.

### Resimler (Menu 8.3.3)

Bu menüde, sunucudan indirilen resimlerin listesini görüntüleyebilirsiniz. İndirilen resimleri, arkaplan resmi olarak ayarlayabilir veya diğer telefonlara gönderebilirsiniz.

Hafıza dolduğunda, bir uyarı mesajı görüntülenir ve telefonunuz, siz eski resimleri silene kadar yeni resimleri reddeder.

### DNS Ayarı (Menu 8.3.4)

Java sunucusunun DNS (Alan İsmi Sunucusu) adresi fabrikada ayarlanmıştır, ancak bazen değiştirmeniz gerekebilir. Bu menüde, adresin otomatik olarak güncellenip güncellenmeyeceğini belirleyebilirsiniz.

**Otomatik:** sunucu, değiştiğinde adresi otomatik olarak telefona iletir.

**Manuel:** adresi manuel olarak değiştirebilirsiniz.

## Sorun Giderme

Satış sonrası servisle temas kurmadan önce, aşağıdaki basit kontrolleri yapın. Bu kontroller, zamandan ve telefon masrafından tasarruf etmenizi sağlayabilir.

### Telefonunuzu açtığınızda, aşağıdaki mesajlar görünebilir

#### SIM Kart Takın

- SIM kartın doğru yerleştirilip yerleştirilmediğini kontrol edin.

#### Telefon Kilitli Şifre Girin

- Otomatik kilitleme fonksiyonu etkinleştirilmiş. Telefonunuzu kullanabilmeniz için telefon şifrenizi girmeniz gereklidir.

#### PIN Girin

- Telefonunuzu ilk defa kullanıyorsunuz. SIM kartınızla verilen PIN kodunu girmeniz gereklidir.
- PIN Kontrolü özelliği etkinleştirilmiş. Telefon her açıldığında, PIN girilmelidir. Bu özelliği iptal etmek için, **PIN Kontrol** menü seçeneğini (**Menü 5.6.1**) kullanın.

#### PUK Girin

- PIN kodu arka arkaya üç kere yanlış girildi ve telefon bloke oldu. Şebeke operatörünüz tarafından sağlanan PUK kodunu girin.

### “Servis yok,” “Şebeke Arızası” veya “Tamam değil” görüntüleniyor

- Şebeke bağlantısı yok. Sinyalin zayıf olduğu bir bölgede (tünelde ve binaların arasında) olabilirsiniz. Yerinizi değiştirin ve yeniden deneyin.
- Servis sağlayıcınıza abone olmadığınız bir seçeneğe erişmeye çalışıyorsunuz. Daha fazla bilgi için, servis sağlayıcınıza başvurun.

### Bir numara girdiniz ama çevrilmedi

-  tuşuna mı bastınız?
- Doğru şebekede misiniz?
- Bir giden çağrı engelleme seçeneği ayarlamış olabilirsiniz.

### Karşıdaki kişi size ulaşamıyor

- Telefonunuz açık mı (/📵 tuşuna bir saniyeden uzun basıldı mı)?
- Doğru şebekede misiniz?
- Bir gelen çağrı engelleme seçeneği ayarlamış olabilirsiniz.

### Karşıdaki kişi sizi duyamıyor

- Mikrofonu kapatınız mı?
- Telefonu ağzınıza yeterince yakın tutuyor musunuz? Mikrofon telefon altına yerleştirilmiştir.

### Telefon bip sesi vermeye başlıyor ve “\*\*Uyarı\*\* Pili Zayıf” mesajı ekranda yanıp sönüyor.

- Pilin şarjı yetersiz. Pili şarj edin.

### Çağrının ses kalitesi zayıf

- Ekrandaki sinyal gücü göstergesini kontrol edin (📶); çubukların sayısı güçlüden (📶) zayıfa (📶) sinyal gücünü belirtir.
- Telefonu hafifçe hareket ettirmeyi veya bir bina içindeyseniz bir cama yaklaşmayı deneyin.

### Bir telefon rehberi girişini çağırdığınızda, numara çevrilmiyor

- Telefon rehberi Tarama özelliğini kullanarak, numaranın doğru kaydedilip kaydedilmediğini kontrol edin.
- Gerekirse, numarayı yeniden kaydedin.

Yukarıdaki öneriler sorunu gidermenize yardımcı olmadıysa, aşağıdakileri not edin:

- telefonunuzun modeli ve seri numarası
  - garanti detayları
  - sorunun açık bir tanımı
- Sonra, yerel satıcınıza veya Samsung satış sonrası servisine başvurun.

## Erişim Kodları

Telefonunuz ve SIM kartınız tarafından kullanılan birçok erişim kodu vardır. Bu kodlar telefonunuzu yetkisiz kullanıma karşı korumanıza yardımcı olur.

Aşağıda açıklanan kodlardan birisi istendiğinde, uygun kodu girin (yıldız şeklinde görünür) ve **Tamam** programlanabilir tuşuna basın. Bir hata yaptığınızda, yanlış hane silinene kadar **C** tuşuna basın, sonra doğru kodu girmeye devam edin.

PUK ve PUK2 kodları hariç erişim kodları **Güvenlik** menü seçeneğinden (**Menü 5.6**) değiştirilebilir. Daha fazla bilgi için, bakınız sayfa 90.

**Önemli!** Kazara bir acil durum numarasını aramamak için, 112 gibi acil durum numaralarına benzeyen erişim kodları kullanmaktan kaçınınız.

## Telefon Şifresi

Telefon Kilidi özelliği, telefonunuzu yetkisiz kullanıma karşı koruma için telefon şifresini kullanır. Telefon şifresi telefonla birlikte sağlanır ve fabrikada “00000000” olarak ayarlanmıştır.

İşlem	Bakınız
Telefon Kilidi özelliğini etkinleştirme/iptal etme	sayfa91 ( <b>Menü 5.6.3</b> ).
telefon şifresini değiştirme	sayfa91 ( <b>Menü 5.6.4</b> ).

## PIN

**Personal Identification Number** veya PIN (4-8 hane) SIM kartınızı yetkisiz kullanıma karşı korur. Genelde SIM kart ile birlikte verilir.

PIN kodunu arka arkaya üç kere yanlış girerseniz, kod devre dışı kalır ve PUK kodunu (aşağıya bakın) girerek yeniden etkinleştirene kadar kullanılamaz.

İşlem	Bakınız
PIN Kontrolü özelliğini etkinleştirme/iptal etme	sayfa90 (Menü 5.6.1).
PIN değiştirme	sayfa91 (Menü 5.6.2).

## PUK

8 haneli PUK (**PIN Unblocking Key**) devre dışı kalmış PIN kodunu değiştirmek için gereklidir. PUK, SIM kart ile birlikte verilebilir. Verilmemişse veya kaybettiyeniz, servis sağlayıcınıza başvurun.

PIN kodunuzu yeniden etkinleştirmek için:

1. PUK kodunu girin ve **Tamam** programlanabilir tuşuna basın.
2. Yeni bir PIN girin ve **Tamam** programlanabilir tuşuna basın.
3. **Yeni PIN Onayla** mesajı görüntülediğinde, aynı kodu tekrar girin ve **Tamam** programlanabilir tuşuna basın.

Arka arkaya on kez yanlış PUK girerseniz, SIM kartınız geçersiz olur. Yeni bir kart için servis sağlayıcınıza başvurun.

## PIN2

Bazı SIM kartlarla birlikte verilen PIN2 kodu (4-8 hane), bir çağrının maksimum ücretini ayarlama gibi, belirli fonksiyonlara erişmek için gereklidir. Bu fonksiyonlar, SIM kartınız tarafından destekleniyorsa kullanılabilir.

PIN2 kodunu arka arkaya üç kere yanlış girerseniz, kod devre dışı kalır ve PUK kodunu (aşağıya bakın) girerek yeniden etkinleştirene kadar fonksiyonlara giremezsiniz.

PIN2 kodunu değiştirmek için, bakınız sayfa 92 (Menü 5.6.7).

## PUK2

Bazı SIM kartlarla verilen 8 haneli PUK2 (**PIN Unblocking Key 2**) devre dışı kalmış PIN2 kodunu değiştirmek için gereklidir. Kodu kaybederseniz, servis sağlayıcınıza başvurun.

PIN2 kodunuzu yeniden etkinleştirmek için:

1. PUK2 kodunu girin ve **Tamam** programlanabilir tuşuna basın.
2. Yeni bir PIN2 girin ve **Tamam** programlanabilir tuşuna basın.
3. **PIN2 Onayla** mesajı görüntülediğinde, aynı kodu tekrar girin ve **Tamam** programlanabilir tuşuna basın.

Arka Arkaya on kez yanlış PUK2 girerseniz, PIN2 gerektiren fonksiyonlara erişemezsiniz. Yeni bir kart için servis sağlayıcınıza başvurun.

## Engelleme Şifresi

Çağrı Engelleme fonksiyonunu kullandığınızda, 4 haneli engelleme şifresi gereklidir. Bu fonksiyona abone olduğunuzda, şifreyi servis sağlayıcınızdan alırsınız.

**Çağrı Engelleme** menü seçeneğini (**Menü 7.2**) kullanarak bu şifreyi değiştirebilirsiniz. Daha fazla bilgi için, bakınız sayfa 110.

## Sağlık ve Güvenlik Bilgisi

### Radyo-Frekansı Enerjisine Maruz Kalma (SAR Bilgisi)

Bu telefon, radyo dalgalarına maruz kalma ile ilgili Avrupa Birliği (AB) gerekliliklerine uygundur.

Cep telefonunuz radyo vericisi ve alıcısıdır. AB Konseyi tarafından tavsiye edilen, radyo frekans (RF) enerjisine maruz kalma limitlerini aşmayacak şekilde tasarlanmış ve üretilmiştir. Bu limitler, ayrıntılı yönetmeliklerin bir parçasıdır ve genel nüfus için izin verilen RF enerjisi seviyelerini belirler. Bu yönetmelikler, bağımsız bilimsel kuruluşlar tarafından, bilimsel çalışmaların periyodik ve detaylı değerlendirilmesi sonucunda geliştirilmiştir. Bu limitler, yaş ve sağlık durumundan bağımsız olarak tüm insanların güvenliğini garantiye almak üzere önemli bir güvenlik marjı içerir.

Cep telefonları için maruz kalma standartları, SAR (Özgül Emilme Oranı) olarak bilinen bir ölçüm birimi kullanır. Ab Konseyi tarafından tavsiye edilen SAR limiti 2.0W/kg'dır.\*

\* Toplum tarafından kullanılan cep telefonları için SAR limiti, on gram vücut dokusu üzerinden ortalama 2.0 watt/kilogram (W/kg)'dır. Bu limit, toplum için ek koruma sağlamak ve ölçümlerdeki farklılıkları hesaba katmak için, önemli bir güvenlik marjı içerir. SAR değerleri, ulusal bildirim gerekliliklerine ve şebeke bandına bağlı olarak değişiklik gösterebilir.

SAR testleri, telefonun, tüm test edilen frekans bantlarında izin verilen en yüksek güç seviyesini yaydığı standart çalışma koşullarında yürütülmüştür. SAR, izin verilen en yüksek güç seviyesinde belirlenmekle birlikte, telefonun çalışma sırasındaki gerçek SAR seviyesi, maksimum değerin çok altında olabilir. Bunun nedeni, telefonun, sadece şebekeye ulaşmak için gerekli olan gücü kullanması için, farklı güç seviyelerinde çalışmak üzere tasarlanmış olmasıdır. Genelde, bir baz istasyonuna yaklaştıkça, telefonun güç çıkışı düşer.

Yeni bir telefon modelinin, satışa sunulmadan önce, Avrupa R&TTE Yönetmeliğe uygun olduğu gösterilmelidir. Bu yönetmelik, ana gerekliliklerinden bir olarak, kullanıcının ve diğer kişilerin sağlığının ve güvenliğinin korunmasını içerir.

## Pilleri Kullanma İle İlgili Uyarılar

- Herhangi bir şekilde hasar görmüş bir şarj cihazını veya pili kesinlikle kullanmayın.
- Pili, sadece gerçek amacı için kullanın.
- Telefonu, şebekenin baz istasyonunun yakınında kullanırsanız, daha az güç kullanır; konuşma ve bekleme süreleri, şebekenin sinyal gücünden ve şebeke operatörünüz tarafından yapılan ayarlardan önemli derecede etkilenir.
- Pil şarj etme süresi, kalan şarj miktarına ve kullanılan şarj cihazına bağlıdır. Pil yüzlerce kez şarj edilip boşalabilir, ancak sonunda yıpranarak ömrünü tüketecektir. Çalışma süresi (konuşma süresi ve bekleme süresi) normalden çok kısaysa, yeni bir pil almanın zamanı gelmiştir.
- Kullanılmadığında, tam dolu bir pil zaman içinde kendini boşaltır.
- Sadece Samsung onaylı piller kullanın ve pilinizi yalnızca Samsung onaylı şarj aletleri ile şarj edin. Şarj aletiniz kullanılmadığında elektrik prizinden çekin. Pili bir haftadan fazla bir süre şarj aletine bağlı tutmayın, çünkü aşırı şarj etmek ömrünü kısaltabilir.
- Aşırı sıcaklıklar, piliniz şarj olma kapasitesini etkiler: önce soğutulması veya ısıtılması gerekebilir.
- Pili, yaz veya kış şartlarında bir arabanın içi gibi, sıcak veya soğuk yerlerde bırakmayın, aksi takdirde pilin kapasitesi ve ömrü azalır. Pili daima oda sıcaklığında tutmaya özen gösterin. Pili sıcak veya soğuk olan bir telefon, pil tam dolu bile olsa, geçici olarak çalışmayabilir. Li-ion pilleri özellikle 0 °C'nin altındaki sıcaklıklardan etkilenir.
- Pile kısa devre yaptırmayın. Bir metal nesnenin (bozuk para, ataş veya kalem) pilin + and - uçlarına (pil üzerindeki metal şeritler) kaza eseri temas etmesi sonucunda kısa devre meydana gelebilir; örneğin cebinizde veya bir torbada yedek bir pil taşırken böyle bir durum oluşabilir. Uçlarına kısa devre yapılması, pile veya kısa devreye neden olan nesneye zarar verebilir.
- Pilleri yerel yönetmeliklere uygun şekilde atın. Daima geri dönüşüm uygulayın. Pilleri ateşe atmayın.

## Yol Güvenliği

Cep telefonunuz, hemen hemen her yerde ve her zaman sesle iletişim kurma kapasitesine sahiptir. Ancak cep telefonlarının avantajları, her kullanıcının taşıması gereken sorumluluklar da getirir.

Araba kullanırken, sürüş birinci sorumluluğunuzdur. Direksiyonda cep telefonunuzu kullanırken, sağduyulu davranın ve aşağıdaki ipuçlarını takip edin.

1. Cep telefonunuzu ve hızlı arama ve tekrar arama gibi özelliklerini öğrenin. Varsa, bu özellikler, dikkatinizi yoldan uzaklaştırmadan çağrı yapmanıza yardımcı olur.
2. Eğer varsa, ellerin serbest kalmasını sağlayan gereç kullanın. Mümkünse, piyasada bulunan elleri serbest bırakan aksesuarlardan biri ile cep telefonunuzun kullanım rahatlığını ve güvenliğini artırın.
3. Cep telefonunuzu kolay ulaşılabilir bir yere koyun. Cep telefonunuzu, gözlerinizi yoldan uzaklaştırmadan ulaşılacak şekilde yerleştirin. Uygun bir zamanda gelen bir çağrı aldığınızda, sesli postanızın cevap vermesine izin verin.
4. Konuştuğunuz kimseye araba kullanmakta olduğunuzu bildirin; gerekirse, yoğun trafikte veya tehlikeli hava şartlarında çağrıyı erteleyin. Yağmur, sağanak, kar, buz ve hatta yoğun trafik tehlikeli olabilir.
5. Araba kullanırken, not almayın veya telefon numarası aramayın. Yapılacaklar listesinde dolaşmak veya telefon rehberine göz atmak, birinci sorumluluğunuz olan güvenli sürüşten dikkatinizi uzaklaştırır.
6. Dikkatlice tuşlayın ve trafiğe girin; mümkünse, çağrıları hareket etmezken veya trafiğe girmeden önce yapın. Aramalarınızı arabanızın hareketsiz olacağı zamanlara göre planlamaya çalışın. Arabanız hareket ederken arama yapmanız gerekirse, sadece birkaç numaraya basın, yolu ve aynaları kontrol edin, sonra devam edin.
7. Dikkatinizi dağıtılabilecek gergin veya duygusal konuşmalara girmeyin. Konuştuğunuz kişilere araba kullanmakta olduğunuzu bildirin ve dikkatinizi yoldan uzaklaştırabilecek konuşmaları erteleyin.
8. Cep telefonunuzu yardım istemek için kullanın. Yangın, trafik kazası veya tıbbi acil durumlarda, acil durum numarasını arayın. Unutmayın, cep telefonunuzdan bu numaraları ücretsiz arayabilirsiniz!
9. Cep telefonunuzu acil durumlarda diğerlerine yardım etmek için kullanın. Bir kazayı, suç işlendiğini veya diğer ciddi acil durumları gördüğünüzde, diğerlerinin sizin için yapmasını isteyeceğiniz gibi acil durum numarasını arayın.
10. Gerektiğinde yol üzeri yardım veya acil durum için olmayan özel cep telefonu yardım numarasını arayın. Ciddi bir tehlike oluşturmayan bozulmuş bir araç, bozuk bir trafik işareti, kimsenin yaralanmadığı ufak bir trafik kazası veya çalınmış olduğunu bildiğiniz bir araç gördüğünüzde, yol üstü yardımı veya diğer acil durum harici özel cep telefonu numarasını arayın.

## İşletim Ortamı

Herhangi bir bölgede, geçerli olan özel yönetmeliklere uyum ve kullanmanın yasak olduğu yerlerde veya enterferansa veya tehlikeye yol açabileceği yerlerde telefonunuzu kapatın.

Telefonu veya bir aksesuarı başka bir cihaza bağlarken, ayrıntılı güvenlik talimatları için kullanıcı kılavuzunu okuyun. Uyumsuz ürünler kullanmayın.

Diğer mobil radyo frekansı yayan cihazlarda olduğu gibi, cihazın tatminkar çalışması ve personelin güvenliği için, cihazın normal çalışma konumunda (anten omzunuzdan yukarıya yönelirken telefonu kulağınıza tutarak) kullanılması tavsiye edilir.

## Elektronik Cihazlar

Modern elektronik cihazların çoğunluğu, radyo frekans sinyallerine karşı korumalıdır. Ancak, bazı elektronik cihazlar cep telefonunuzdan gelen RF sinyallerine karşı korumalı olmayabilir. Seçenekleri ele almak için üreticiye başvurun.

### Kalp pilleri

Kalp pili üreticileri, muhtemel enterferansı önlemek üzere cep telefonu ile kalp pili arasında minimum 15 cm mesafe bırakılmasını tavsiye etmektedir. Bu tavsiyeler, Kablosuz Teknoloji Araştırmaları'nın araştırmaları ve tavsiyeleri ile uyumludur.

Kalp pili kullanan kişiler:

- Telefon açıkken, cep telefonu ile kalp pili arasında 15 cm'den fazla mesafe bırakmalıdırlar.
- Telefonu göğse yakın bir cepte taşımamalıdır.
- Muhtemel enterferansı minimuma indirmek için, kalp piline ters taraftaki kulağı kullanmalıdır.

Enterferans oluştuğundan şüphelendiğinizde, telefonunuzu derhal kapatın.

## İşitme Cihazları

Bazı dijital cep telefonları, bazı işitme cihazları ile etkileşime girebilir. Böyle bir enterferans durumunda, seçenekleri ele almak üzere işitme cihazı üreticinize danışabilirsiniz.

## Diğer Tıbbi Cihazlar

Diğer bir kişisel tıbbi cihaz kullanıyorsanız, harici RF enerjisinden yeterince korunmalı olup olmadığını belirlemek için cihazınızın üreticisine danışın. Doktorunuz, bu bilgiyi edinme konusunda yardımcı olabilir. Sağlık kuruluşlarında, uyarı bulunan bölgelerde telefonunuzu kapatın. Hastaneler veya sağlık kuruluşları, harici RF enerjisine duyarlı cihazlar kullanıyor olabilir.

## Araçlar

RF sinyalleri, motorlu araçlardaki düzgün kurulmamış veya yetersiz korumalı elektronik sistemleri etkileyebilir. Aracınızla ilgili olarak üreticisine veya temsilcisine danışın.

Ayrıca, aracınıza eklenmiş cihazlarla ilgili olarak üreticisine danışmanız tavsiye edilir.

## Uyarı Bulunan Tesisler

Bu konuyla ilgili uyarı bulunan tesislerde telefonunuzu kapatın.

## Patlayıcı Çevre Koşulları

Patlayıcı çevre koşulları olan bölgelerde telefonunuzu kapatın ve tüm işaretlere ve talimatlara uyun. Bu bölgelerde kıvılcımlar, yaralanma veya ölümlerle sonuçlanabilecek patlama veya yangına neden olabilir.

Kullanıcıların benzin istasyonlarında telefonlarını kapatmaları tavsiye edilir. Kullanıcıların, yakıt depolarında (yakıt depolama ve dağıtım alanları), kimyasal tesislerde veya dinamitleme yapılan bölgelerdeki radyo cihazlarının kullanım kısıtlamalarına uymaları gereklidir.

Patlayıcı çevre şartlarına sahip bölgeler genellikle (ama her zaman değil) açıkça işaretlenmiştir. Bunlar arasında, gemilerin güverte altları, kimyasal aktarma veya depolama tesisleri, sıvılaştırılmış petrol gazı (propan veya bütan gibi) kullanan araçlar, havada kimyasallar veya zerre, toz veya metal tozu gibi parçacıklar bulunan bölgeler ve aracınızın motorunu kapatmanızın istendiği diğer bölgeler bulunmaktadır.

## Acil Durum Çağrıları

Bu telefon, diğer cep telefonları gibi, radyo sinyalleri, kablosuz ve yer şebekeleri ile kullanıcı tarafından programlanan fonksiyonları kullanarak çalışır ve her koşulda bağlantı garanti edilemez. Bu yüzden, önemli haberleşme gereksinimleriniz (örneğin, sağlıkla ilgili acil durumlar) için sadece cep telefonunuza güvenmeyin.

Çağrı yapma veya almak için, telefonunuzun açık ve yeterli sinyal gücüne sahip bir servis alanında olması gerektiğini unutmayın. Bazı cep telefonu şebekelerinde veya belirli şebeke servisleri ve/veya telefon özellikleri kullanımda olduğu zaman acil durum çağrısı yapmak mümkün olmayabilir. Yerel servis sağlayıcılarına danışın.

Bir acil durum çağrısı yapmak için aşağıdakileri uygulayın.

1. Telefonunuz açık değilse, açın.
2. Bulduğunuz bölgenin acil durum numarasını tuşlayın (örneğin, 112 veya diğer bir resmi acil durum numarası). Acil durum numaraları bulunduğunuz yere göre değişir.
3.  tuşuna basın.

Belirli özellikler kullanımdaysa (örneğin, çağrı engelleme), acil durum çağrısı yapmadan önce bu özellikleri iptal etmeniz gerekebilir. Bu dokümana ve yerel servis sağlayıcınıza başvurun.

Bir acil durum çağrısı yaparken, gerekli olan tüm bilgileri mümkün olduğu kadar doğru bir şekilde iletin. Telefonunuzun kaza alanındaki tek haberleşme aracı olabileceğini unutmayın; izin verilse bile çağrıyı kesmeyin.

## Diğer Önemli Güvenlik Bilgisi

- Telefonun bakımını veya bir araca montajını sadece kalifiye personel yapmalıdır. Hatalı montaj veya bakım tehlikeli olabilir ve cihazın garantisini geçersiz kılabilir.
- Aracınızdaki tüm cep telefonu cihazlarını düzgün monte edilmesine ve çalışmasına yönelik düzenli olarak kontrol edin.
- Yanabilir sıvı ve gazları veya patlayıcı maddeleri, telefonunuzla ve parçaları veya aksesuarları ile aynı bölgede saklamayın ve taşımayın.
- Hava yastığı bulunan araçlarda, hava yastığının büyük bir güçle açıldığını unutmayın. Hava yastığının üstüne veya hava yastığının açılma alanına, monte edilmiş veya taşınabilir kablosuz cihazlar dahil, herhangi bir nesne koymayın. Kablosuz cihaz düzgün monte edilmemişse ve hava yastığı açılırsa, ciddi yaralanmalar meydana gelebilir.
- Bir uçağa binerken telefonunuzu kapatın. Cep telefonlarının uçaklarda kullanılması tehlikeli ve yasaktır.
- Bu talimatlara uyulmaması, telefon hizmetlerinizin askıya alınmasına veya hukuki işlem yapılmasına veya her ikisine neden olabilir.

## Dikkatli Kullanım ve Bakım

- Telefonunuzu, parçalarını ve aksesuarlarını küçük çocuklardan uzak tutun.
- Telefonunuzu kuru tutun. Yağmur suyu, nem ve sıvılar, elektronik devreleri paslandıran mineraller içerir.
- Telefonu ıslak ellerle kullanmayın. Aksi takdirde, elektrik şoku meydana gelebilir veya telefonunuz hasar görebilir.
- Telefonu tozlu, kirli bölgelerde kullanmayın veya saklamayın, aksi takdirde hareketli parçaları zarar görebilir.
- Telefonu sıcak bölgelerde saklamayın. Yüksek sıcaklıklar, elektronik cihazların ömrünü kısaltabilir, pillere zarar verebilir ve plastik kısımların eğilmesine veya erimesine neden olabilir.
- Telefonu soğuk bölgelerde saklamayın. Telefon normal çalışma sıcaklığına ısınırken, telefon içinde nem oluşabilir, bu da telefonun elektronik devre kartlarına zarar verebilir.
- Telefonu düşürmeyin, çarpmayın ve sallamayın. Sert kullanım dahili devre kartlarının kırılmasına neden olabilir.
- Telefonu temizlemek için sert kimyasallar, temizleme çözeltileri veya güçlü deterjanlar kullanmayın. Yumuşak bir sabun-su çözeltisi ile nemlendirilmiş yumuşak bir bezle silin.
- Telefonu boyamayın. Boya, cihazın hareketli parçalarını tıkayabilir ve düzgün çalışmasını önleyebilir.
- Telefonu, mikrodalga fırını, soba veya radyatör gibi cihazların içine veya üstüne koymayın. Telefon aşırı ısındığında patlayabilir.

- Sağlanan veya onaylanmış bir yedek anten kullanın. Onaylanmamış ve üzerinde değişiklik yapılmış aksesuarlar telefona zarar verebilir ve radyo cihazları ile ilgili yönetmelikleri ihlal edebilir.
- Telefon, pil, şarj makinesi veya bir aksesuar düzgün çalışmadığında, en yakın yetkili servise götürün. Servisteki personel size yardımcı olacaktır ve gerekirse, bakım ayarlayacaktır.

## Sözlük

Bu kitapçıkta kullanılan önemli teknik terimleri ve kısaltmaları anlamınıza ve cep telefonunuzun özelliklerinden tam olarak yararlanmanıza yardımcı olmak için, bazı tanımlar aşağıda verilmiştir.

### **Aktif Kapak**

Sadece telefonu açarak bir çağrıya cevap verme özelliği.

### **Çağrı Engelleme**

Giden ve gelen çağrıları kısıtlama özelliği.

### **Çağrı Yönlendirme**

Çağrıları başka bir numaraya aktarma özelliği.

### **Çağrı Bekletme**

Bir çağrıyı cevaplarken veya yaparken başka bir çağrıyı beklemeye alma özelliği; sonra, iki çağrı arasında seçim yapabilirsiniz.

### **Bekleyen Çağrı**

Bir çağrı sırasında, başka bir gelen çağrı olduğunu kullanıcılara bildirme özelliği.

### **Arayan Hat Tanımlama Servisleri (Arayanın Kimliği)**

Abonelerin, arayanların telefon numaralarını görüntülemesini veya bloke etmesini mümkün kılan servisler.

### Gelişmiş Mesaj Servisi (EMS)

Kullanıcıların EMS uyumlu telefonlardan, zil tonları, operatör logoları ve basit medya kombinasyonları gönderme ve almasını mümkün kılan, Kısa Mesaj Servisinin (SMS) bir versiyonu. EMS SMS'e dayandığından, SMS merkezlerini SMS'in yaptığı gibi kullanılabilir. EMS, tüm Mobil haberleşme için Global Sistem (GSM) şebekelerinde çalışır. EMS gönderen kullanıcılar, mobil cihazların görüntüleme koşulları tarafından sınırlanan ifade gücünü geliştirmek için, metin, melodiler, resimler, sesler ve animasyonlar kullanılabilir.

### GPRS (Genel Paket Radyo Servisi)

Bir cep telefonu şebekesinden bilginin gönderilmesini ve alınmasını sağlayan, yeni, sesli olmayan, katma değerli servis. GPRS, cep telefonu ve bilgisayar kullanıcılarına kesintisiz İnternet bağlantısı sağlar. Mobil Haberleşme için Global Sistem (GSM) devre anahtarlı cep telefonu bağlantılarına ve Kısa Mesaj Servisine (SMS) dayanır.

### GSM (Mobil Haberleşme için Global Sistem)

Cep telefonu haberleşmesi için uluslararası standart, farklı şebeke operatörleri arasında uyumu garanti eder. GSM, çoğu Avrupa ülkesini ve dünyadaki diğer birçok bölgeyi kapsar.

### Java

Küçük, orta veya büyük, tüm donanım platformlarında değişikliğe gerek duymadan çalışabilen uygulamaları üreten programlama dili. Ağırlıklı olarak İnternette, hem kamusal sitelerde hem de İnternetlerde kullanılmaktadır. Bir Web sayfasında bir Java programı çalıştığında, buna Java applet denir. Cep telefonunda veya çağrı cihazında çalıştığında, MIDlet denir.

### Çok taraflı Çağrı Yapma

Ek olarak beş kişiyi içeren bir konferans çağrısı yapma özelliği.

### MMS (Multimedya Mesaj Servisi)

WAP Forumu ve 3. Nesil Ortaklık Programı (3GPP) tarafından standartlaştırılan, mobil ortam için bir mesaj servisi. Telefon kullanıcıları için, MMS Kısa Mesaj Servisine (SMS) benzerdir – kullanıcı tarafından yaratılan içeriğin telefonda telefona otomatik olarak ve anında ulaştırılmasını sağlar. Mesaj adresi birncil olarak telefon numaralarıdır, yani telefonda telefona bir akış sözkonusudur. MMS, e-mail adresleri için de destek sağlar, yani mesajlar e-maile de gönderilebilir. SMS'in metin içeriğine ek olarak, MMS mesajları sabit resimler, ses ve ses klipleri içerebilir ve ilerde video klipler ve sunum bilgileri de içerecektir.

### Telefon Şifresi

Telefon her açıldığında otomatik olarak kilitlemesi seçeneğini seçtiğinizde, telefonun kilidini açmak için kullanılan güvenlik kodu.

### PIN (Kişisel Tanımlama Numarası)

Telefonu yetkisiz kullanıma karşı koruyan güvenlik kodu. PIN, servis sağlayıcınız tarafından SIM kart ile birlikte verilir. 4-8 haneli olabilir ve gerektiğinde değiştirilebilir.

### PUK (PIN Açma Şifresi)

Arka arkaya üç kez yanlış PIN kodu girildiğinde, telefonun kilidini açmak için kullanılan güvenlik kodu. Servis sağlayıcınız tarafından SIM kart ile birlikte verilen sekiz haneli sayı.

**Dolaşım**

Telefonunuzu kendi şebeke alanınız dışındayken kullanma (örneğin, seyahatleyken).

ikincil.

**SDN (Servis Arama Numaraları)**

Şebekeniz tarafından sağlanan ve sesli posta, bilinmeyen numaralar, müşteri desteği ve acil durum servisleri gibi özel servislere erişim sağlayan telefon numaraları.

**SIM (Abona Tanımlama Modülü)**

Telefonu çalıştırmak için gerekli olan tüm bilgilerin (şebeke ve hafıza bilgisi ve abonenin kişisel bilgileri) yüklü olduğu bir chip içeren kart. SIM kart, telefonun arkasındaki küçük yuvaya oturur ve pil tarafından korunur.

**SMS (Kısa Mesaj Servisi)**

Karşıdakiyle konuşmaya gerek olmadan, başka bir aboneye mesaj gönderme ve almayı sağlayan şebeke hizmeti. Yaratılan veya alınan mesaj görüntülenebilir, alınabilir, düzeltilebilir veya gönderilebilir.

**Programlanabilir Tuşlar**

Telefonun üzerinde  ve  olarak işaretli iki tuş, işlevi:

- kullanmakta olduğunuz fonksiyona göre değişiklik gösterir
- ekranın alt satırında, ilgili tuşun yukarısında belirtilir

**Üçlü Bant**

Aşağıdaki şebeke tiplerinde çalışma özelliği: daha başarılı çağrı yapma ve daha geniş dolaşım için, GSM 900, GSM 1800, bileşik GSM 900/ 1800 ve GSM 1900 MHz bantları.

Telefonunuz, otomatik olarak son kullanılan şebekeyi arar. Herhangi bir nedenle şebekeye ulaşamıyorsa, telefonunuz başka bir şebekeye kayıt olmayı deneyecektir.

**Sesli Posta**

Cevap veremediğinizde, otomatik olarak çağrılarınızı cevaplayan, bir karşılama mesajı (kendi sesinizle olabilir) çalan ve arayanın mesajını kaydeden bilgisayarlı cevaplama servisi.

## İçindekiler

## A

- Açılış mesajı (5.3) • 89
- Acil durum çağrıları • 141
- Açma/kapama tonu (4.7) • 85
- Ajanda (6) • 97
- Aksesuarlar • 9
- Aktif kapak, ayarlama • 95
- Alınan çağrılar (3.2) • 79
- Alarm (6.4) • 104
- Arama grupları
  - bulma • 36
  - düzenleme • 37
- Arayanın Kimliği (7.5) • 113
- Arkaplan resmi • 88
- Ayarları sıfırla (5.10) • 96

## B

- Bağlanma tonu • 86
- Bakım • 143
- Bant seçimi (7.7) • 115
- Bekleyen çağrı • 51, 111
- Büyük harf karakterler, girme • 44

## Ç

- Çağrı ücreti • 81
- Çağrılar
  - acil durum • 141
  - alınan (3.2) • 79
  - bekletme • 47
  - bekleyen • 51, 111
  - bitirme • 23
  - cevaplama
    - çağrı • 25
    - ikinci çağrı • 51
  - cevapsız • 26, 79
  - çok taraflı • 51
  - engelleme (7.2) • 109
  - kayıtlar (3) • 79
  - otomatik tekrar arama • 95
  - süre (3.4) • 80
  - telefon rehberi yoluyla • 35
  - ücret (3.5) • 81
  - uluslararası • 22
  - yapılan (3.3) • 80
  - yapma • 22
  - yönlendirme (7.1) • 107

- Çağrılarının uzunluğu • 80, 86
- Cevapsız çağrılar • 26, 79
- Çok taraflı çağrılar
  - çıkartma • 53
  - özel konuşma • 52
  - yapma • 51

## D

- Dış ekran • 16
- Dakika hatırlatma • 86
- Değiştirme
  - şifre (5.6.4) • 91
  - engelleme şifresi • 110
  - PIN (5.6.2) • 91
  - PIN2 (5.6.7) • 92
- Dikkatli kullanım • 143
- Dil (5.5) • 90
- Dolaşım • 112
- DTMF tonları, gönderme • 49
- Dünya saati (6.3.3) • 103
- Duvar kağıdı • 88
- Düzeltilme
  - cevapsız çağrılar • 79
  - işler • 101
  - notlar • 99
  - telefon rehberi numarası • 34
  - yapılacaklar listesi • 100

## E

- Eğlence kutusu (8) • 116
- Ekran
  - dış • 16
  - dil, değiştirme • 90
  - dizilişi • 13
  - parlaklık • 93
  - simgeler • 14
- Ekran ışığı • 15, 93
- Engelleme
  - şifre • 110, 132
  - çağrılar (6.2) • 109
- Erişim kodları • 129

## F

- FDN modu • 92
- Fonksiyonlar, seçme • 29

## G

- Gelen kutusu, mesajlar
  - resimli (2.1) • 72
  - yazılı (1.1) • 61
- Giden kutusu, mesajlar
  - resimli (2.2) • 74
  - yazılı (1.2) • 62
- Grafik logo • 94
- Gruplar
  - arama • 37
  - kullanıcı • 113
- Güvenlik
  - uyarılar • 7
- Güvenlik (5.6) • 90

## H

- Hızlı arama • 38
- Hafıza durumu
  - mesaj (1.7) • 69
  - telefon rehberi • 40
- Harfler
  - girme • 41
  - mod değiştirme • 42
- Hata tonu • 86
- Herhangi bir tuşla cevapla • 95
- Hesap Makinesi (6.5) • 105
- HY mesajları • 70

## I

- İşik
  - ekran ışığı • 15, 93
  - servis • 16, 94
- IrDA portu • 87

## İ

- İşler, yapılacaklar listesi
  - düzeltilme • 100
  - oluşturma • 100
- İndirilenler (7.3) • 123
- İnternet • 117
- İsimler
  - bulma/çevirme • 35
  - girme • 41
  - kaydetme • 31

## J

- Java hizmetleri • 123

## K

- Kısayol (5.9) • 96
- Kızılötesi etkinle (5.1) • 87
- Kapak tonu (4.6) • 85
- Kapalı Kullanıcı Grubu (7.6) • 113
- Karakterler
  - girme • 41
  - mod değiştirme • 42
- Kart, SIM
  - kilitleme • 92
  - takma • 17
- Kilitleme
  - SIM kartı (5.6.5) • 92
  - telefon (5.6.3) • 91
- KKG • 113
- Konferans çağrı • 51
- Kopyalama
  - işler • 102
  - notlar • 99
  - telefon rehberi numaraları • 34
- Küçük harf karakterler, girme • 44
- Kulaklık sesi • 24
- Kullanıcı grubu • 113
- Kur hesabı (5.6) • 106

- M**
- Medya öğeleri • 68
  - Menü tarzı • 88
  - Menüler
    - kısayollarla erişme • 55
    - liste • 55
    - tarayarak erişme • 54
  - Mesaj tonu (4.5) • 84
  - Mesajlar
    - açılış • 89
    - hücre yayını • 70
    - multimedya • 72
    - resimli (2) • 72
    - sesli • 69
    - yazılı (1) • 61
  - Metin
    - girme • 41
    - mod değiştirme • 42
  - MIDlet, açma • 123
  - Mikrofon, sessiz • 48
  - MMS, kullanma • 72
  - Multimedya mesajları • 72
- N**
- Notlar
    - düzeltilme • 99
    - kopyalama • 99
    - silme • 99
    - yazma • 98
  - Numaralar
    - bulma/çevirme • 35
    - düzeltilme • 22
    - kaydetme • 31
    - kendi • 89
    - sabit arama • 92
    - silme • 34
    - telefon defterinden
      - yapıştırma • 34
    - telefon rehberi kopyalama • 34
  - Numaram (5.4) • 89
- O**
- Otomatik ışık, ayarlama • 94
  - Otomatik açılma alarmı • 105
  - Otomatik tekrar arama, ayarlama • 95
  - Oyunlar (8.1) • 116
- P**
- Parlaklık, ekran • 93
  - Pil
    - şarj etme • 19
    - çıkartma • 17
    - takma • 18
    - uyarılar • 134
    - zayıf pil göstergesi • 20
  - PIN
    - değiştirme • 91
    - kontrol • 90
    - tanım • 130
  - PIN2
    - değiştirme • 92
    - tanım • 131
  - Programlanabilir tuşlar, kullanma • 29
  - PUK • 130
  - PUK2 • 131
- R**
- Resimli mesajlar
    - ayarlar (2.5) • 77
    - gelen kutusu (2.1) • 72
    - giden kutusu (2.2) • 74
    - yazma (2.3) • 75
- S**
- Saat
    - dünya (6.3.3) • 103
    - format (6.3.4) • 103
  - Sabit Arama Numarası modu • 92
  - Seçenekler, seçme • 29
  - Servis ışığı • 16, 94
  - Ses ayarları (4) • 82
  - Ses sunucusu • 70
  - Ses, ayarlama
    - kulaklık • 24
    - tuş takımı tonu • 24
    - zil • 82
  - Sesli posta (1.8) • 69
  - Sessiz mod • 28
  - Sessizleştirme
    - mikrofon • 48
    - tuş tonları • 49
    - tüm sesleri • 28
  - Seyahat adaptörü • 19
  - Silme
    - alınan mesajlar • 61
    - alınmış mesajlar • 73
    - cevapsız çağrılar • 79
    - gönderilmiş mesajlar • 63, 74
    - işler • 102
    - nesneler • 68
    - notlar • 99
    - telefon rehberi numaraları • 34
    - tüm çağrı kayıtları • 80
    - tüm işler • 102
    - tüm mesajlar • 69
    - tüm nesneler • 68
    - tüm notlar • 97
  - SIM kart
    - kilitleme • 92
    - takma • 17
  - SIM Kilidi (5.6.5) • 92
  - Simgeler, tanım • 14
  - SMS, kullanma • 50, 61
  - Son numara, tekrar arama • 23
  - Sorunlar, giderme • 126
  - Süre
    - ayar (6.3.1) • 103
    - çağrı • 80
- Ş**
- Şablonlar, mesaj (1.4) • 66
  - Şebeke hizmetleri (7) • 107
  - Şebeke seçimi (7.4) • 112
  - Şifre
    - engelleme
      - değiştirme • 110
      - tanım • 132
    - telefon
      - değiştirme • 91
      - tanım • 129
- T**
- T9 modu • 43
  - Takvim (6.1) • 97
  - Tarayıcı, WAP (8.2) • 117
  - Tarih ayarı (6.3.2) • 103
  - Tekrar arama
    - otomatik • 95
    - son numara • 23
  - Telefon
    - şifre • 129
    - açma/kapama • 21
    - kilit (5.6.3) • 91
  - Telefon rehberi
    - bulma/çevirme • 35
    - düzeltilme • 34
    - hızlı arama • 38
    - kopyalama • 34
    - numara/İsim kaydetme • 31
    - seçenekler • 34
    - silme • 34
    - yapıştırma • 34
  - Titreşim • 83
  - Ton
    - açma/kapama • 85
    - bağlanma • 86
    - hata • 86
    - kapak • 85
    - mesaj • 84
    - tuş takımı • 83
    - zil • 82
  - Tuş tonları
    - seçme (4.4) • 83
    - ses, ayarlama • 24
    - sessizleştirme/gönderme • 49

## İçindekiler

### Tuşlar

- kısayol • 96
- konum • 10
- tanım • 11

### U

- Uyandırma • 104
- Uyarı tipi (4.3) • 83

### Y

- Yapılacaklar listesi (6.2) • 100
- Yapılan çağrılar (3.3) • 80
- Yayın (1.9) • 70
- Yazılı mesajlar
  - şablonlar (1.4) • 66
  - ayarlar (1.5) • 66
  - gelen kutusu (1.1) • 61
  - giden kutusu (1.2) • 62
  - hafıza durumu (1.7) • 69
  - yayın (1.9) • 70
  - yazma (1.3) • 63





### Z



- Zaman Cetveli • 97
- Zayıf pil göstergesi • 20
- Zil
  - ses (4.2) • 82
  - tip, uyarı (4.3) • 83
  - ton (4.1) • 82









### W

- WAP Tarayıcı (8.2) • 117

## Üç Bant SGH-S300M GPRS Telefonu Hızlı Referans Kartı

Menü Fonksiyonl arına Erişim	<ol style="list-style-type: none"><li>1 Menü programlanabilir tuşuna basın.</li><li>2 İsteddiğiniz menüye ulaşana kadar,  ve  tuşlarıyla menü listesinde tarama yapın.</li><li>3 Seç programlanabilir tuşuna basın.</li><li>4 İstedğiniz seçenek seçilene kadar,  ve  tuşlarıyla seçenekler listesinde tarama yapın.</li><li>5 Seç programlanabilir tuşuna basın.</li></ol>
---------------------------------------	---

İki programlanabilir tuşun her biri (  ve  ), ekranın alt satırında , yukarılarındaki metinde belirtilen fonksiyonu gerçekleştirir.

Açma/ Kapatma	 /  tuşuna basın ve basılı tutun.
Çağrı Yapma	<ol style="list-style-type: none"><li>1 Numarayı girin.</li><li>2  tuşuna basın.</li></ol>
Çağrı Bitirme	 /  tuşuna basın.
Cevapsız Bıraktıktan Hemen Sonra Cevapsız Çağrılarını Görüntüleme	<ol style="list-style-type: none"><li>1 Telefonu açın ve Göster programlanabilir tuşuna basın.</li><li>2  ve  tuşlarıyla cevapsız çağrılar arasında tarama yapın.</li><li>3 Geri aramak için  tuşuna basın.</li></ol>



## Uyumluluk Bildirisi (R&TTE)

Aşağıdaki ürün için:

ÜÇ BANT GSM TELEFONU

(Ürün Adı)

SGH-S300 / SGH-S300M

(Model Numarası)

Üretim Yeri:

- Samsung Electronics, 94-1 Imsu-Dong, Gumi City, Kyung Buk, Kore, 730-350  
- Samsung Electronics, Iberia, S.A. Pol. Ind. Riera de Caldes, Via Augusta, n-10  
08184 Palau de Plegamans, Barcelona, Yspanya

(fabrika adı, adresi\*)

bu bildirin ilgilili olduğu yukarıdaki ürün, aşağıdaki standartlara ve/veya diğer normatif belgelere uygundur.

Güvenlik	: EN 60950:2000
EMC	: EN 301 489-01 V1.2.1 (2000-08) EN 301 489-07 V1.1.1 (2000-09)
SAR	: EN 50360:2001 Taslak IEEE Std 1528-200x
Şebeke	: EN 301 511 V7.0.1 (2000-12) NAPRD.03 v2.6.0

[Tüm radyo test uygulamaları gerçekleştirilmiştir ve sonuç olarak yukarıdaki ürünün, 1999/5/EC Yönetmeliğinin tüm gerekliliklerine uygun olduğunu garanti ederiz.

1999/5/EC Yönetmeliğinin, 10. Maddesinde atıfta bulunulan ve Ek[V]'te açıklanan uygunluk değerlendirme prosedürü, aşağıdaki Bildirilen Kuruluşların katılımıyla yürütülmüştür:

BABT, Claremont House, 34 Molesey Road, Walton-on-Thames, KT12 4RQ, İngiltere  
Tanımlama İşareti: 168

Teknik belgeler aşağıdaki adreste tutulmaktadır:

Samsung Electronics Euro QA Lab.

ve talep üzerine sunulacaktır.

(AB'deki Temsilci)

Samsung Electronics Euro QA Lab.  
Blackbushe Business Park, Saxony Way,  
Yateley, Hampshire, GU46 6GG, İngiltere  
2003. 3. 26

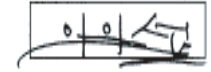

In-Seop Lee / S. Yönetici

(yayın yeri ve tarihi)

(yetkili kişinin adı ve imzası)

\* Bu, Samsung Servis Merkezinin adresi değildir. Samsung Servis Merkezinin adresi veya telefonu için, garanti kartına bakın veya telefonu aldığınız satıcıya başvurun.

Çağrı Cevaplama	Telefonu açın veya tuşuna basın.
Sesli Ayarlama	▲ tuşuna veya telefonun sol tarafındaki ▼ tuşuna basın.
Uyarı Tipini Seçme	① Uyarı Tipi menü seçeneğini (Menü 4.3) seçin. ② Bir seçenek seçin: • Sadece Işık • Melodi • Titreşim • Titreşim + Melodi ③ Seç programlanabilir tuşuna basın.
Telefon Rehberine Numara Kaydeme	① Numarayı girin. ② Kaydet programlanabilir tuşuna basın. ③ Etiket için bir simge seçin. ④ Seç programlanabilir tuşuna basın.

Telefon Rehberine Numara Kaydeme (devam)	⑤ İsmi girin. ⑥ Tamam programlanabilir tuşuna basın. ⑦ Gerekirse, harfize ve konum numarasını değiştirin. ⑧ Tamam programlanabilir tuşuna basın. ⑨ Boş Modda dönmek için  /  tuşuna basın.
Telefon Rehberinde Numara Bulma	① İsim programlanabilir tuşuna basın. ② Tara seçeneğini seçin. ③ İsmi başlangıcını girin. ④ İsimler arasında tarama yapmak için,  ve  tuşlarına basın. ⑤ Gösterilebilir programlanabilir tuşuna basın. ⑥ Numaralar arasında tarama yapmak için,  ve  tuşlarına basın. ⑦ Aramak için  tuşuna basın.